中華郵政特准掛號立券特別優待寄遞之報紙

# 青島時報

社址 館山路八號 電話 三三五五號 郵政信箱 一四三號

第三千六百六十一號

今日本報三大張半

登記證 中宣會中字壹肆貳號 內政部警字陸貳捌號

電報掛號二五一四號

中華民國十三年九月一日發行

印刷所 館山路國民印刷局

| 本報價目 | | 廣告價目 | |
|---|---|---|---|
| 本埠 | 外埠 | 普通 | 特別 |
| 零售每份大洋四分 每月大洋一元 半年五元四角 全年十元 | 每月大洋一元二角 半年六元六角 全年十二元四角 | △每英寸每日五角每月三元△全面每月二百元每日五十元△半面每月一百元每日三十元△長期廣告面議 | △每英寸每日一元每月五元△全面每月四百元每日七十元△半面二百元每日四十元 |


光緒三十三年創設

## 浙江興業銀行……特別儲蓄存欵

有活期的方便—隨時可取

有定期的權利—利息優厚

◎章程◎

一、存入此項存款存入時由本行填給存單為憑計分五元十元五十元一百元二百元五百元一千元七種存數至高額以一千元為度

二、利息照左列存滿月數及年息計算凡不足月之日數及存滿一年不換新單者不計利息一個月至六個月五厘七個月至八個月五厘半九個月至十個月六厘十一個月六厘半十二月七厘

三、取出存款隨時可取本息一次付清留有印鑑者蓋印於存單未留印鑑者憑單辦理

四、掛失存戶遺失圖章或存單立即通知本行俟查明後照章具保掛失登報作廢

◎儲戶保障◎

資本—另撥五十萬元

公積—已有二十四萬餘元

會計—與營業部完全劃分

帳略—每三個月將貸借對照表登報公佈

責任—全體董事及總經理負無限責任

◎行址◎

總行：上海北京路

青島支行：河南路十五號

◎電話◎

經理室：五五一九

營業室：三二〇八　五八八八

## 中國保險股份有限公司聘任謝宅山君為壽險部山東區經理啟事

敬啟者敝公司創立於民國二十年額定資本五百萬元業已收足二百五十萬元完全華股歷年承保火險水險運輸汽車人壽等險深蒙各界信仰至深感幸茲為適應魯省社會人士需要起見特添辦山東區人壽保險聘任謝宅山君為壽險部山東區經理為公衆策安全為個人及家庭謀幸福至保壽種類之完備手續之簡捷早已有口皆碑有志投保諸君請就近向中山路六十二號青島中國銀行內敝公司經理處接洽如蒙垂詢關於各種壽險之利益及投保之手續等請投函或電話通知自當竭誠詳細答復或派員趨前面洽也

董事長宋漢章　董事　宋子文　李馥蓀　貝淞蓀　王仰先　張公權　馮幼偉　汪翊唐　汪楞伯　全潤泉　黃伯權　卞白眉　吳震修　鄭鐵如　潘久芬　監察人　史久鰲　周宜甫　程慕灝　汪叔梅　趙仲宣

壽險部山東區經理謝宅山　經理處　附設青島中山路六十二號中國銀行內　電話五六三三三號　五六三三四號　又通訊處　青島湖南路四十六號青島商行　電話六二二六七號

## 中國保險公司壽險部山東區經理謝宅山啟事

茲承中國保險公司聘任鄙人為山東區經理嗣後如有保險事宜見詢毋任歡迎

中國銀行內電話五六三三三

辦事處　青島商行湖南路四十六號電話六二二六七

## 金城銀行

◎資本七百萬元

◎公積金三百廿萬元

商業部　辦理存款放款匯兌代客買賣公債庫券及一切商業銀行業務

儲蓄部　專營各種存款如活期存款存洋一元即可開戶備有禮券滿期六月即可生利會計獨立責任無限

倉庫部　代客堆存貨物棧租低廉押款便利

總行　天津英租界中街

分行　南京　北平　哈爾濱　石家莊　南通州　上海　鄭州　開封　長沙　漢口　蘇州　定縣　常熟　大連　武昌　灌雲　新浦

青島分行　天津路二十一號　電話　經理室五一八〇　營業室三七三八

儲蓄章程函索即寄

## 劉堅卺經租處啟事

茲因收租員汪錫藩君私用經手款項業經將其辭退其在開益協記所任收租職務全時解僱嗣後關于一切租賃事項請向敝處王君接洽

## 集腋成裘　聚沙成塔

零存整付儲蓄　為致富之捷徑

備有詳章　承索即奉

中國實業銀行儲蓄部

行址：河南路十三號　電話：五四一二

## 交通銀行推廣匯欵業務廣告

敝行現將通匯地點盡量推廣，分支行及特約通匯處最近已達三百餘各省都市及內地著名城鎮俱可通匯手續便捷匯費低廉倘承惠顧無論數目多寡均當竭誠効勞茲將各通匯處所詳列如後

江蘇省：上海（外灘，南京路，新北門，提籃橋，界路）南京（中正街，中山路，下關）鎮江，[illegible]

青島行址：中山路九十三號電話五〇一一至五〇一四

## 上海耀華電器廠啟事　本廠出品

天光手鎗耀華等牌電筒

手鎗勝利耀華等牌電池

滿意明星福安等牌電泡

及電燈泡等惟推廣起見

△今委定總經理四家

山東電料行　肥城路八號　電話二九一一

源興電業　海泊路四四號　電話四八五五

中魯電業　遼寧路二四四號　電話五四二七

大華電業　黃島路三七號　電話四八一〇

## 律師周鋒事務所啟事

啟者敝律師茲受任青島雙蚨麵粉股份有限公司常年法律顧問如有侵害該公司法益者敝律師有依法保障之責此啟

事務所曲阜路十五號　電話六六一一號


## 青島市救災籌振會募振啟事

本年入夏以來霪雨經旬山洪暴發江河陡漲各省防隄相繼潰決釀成巨患鄂北鍾祥襄河堤既潰於前魯西鄄城董莊黃河堤復決於後總共江襄與黃河決口多至二十餘處死亡達數十萬人淪於疾病流離飢餓無告者千有餘萬財產損失尚難確計綜其被災區域計佔魯鄂贛皖湘豫等省而為鄂受害尤烈誠屬空前浩劫聞中央已派員視察由問疾苦亟謀消弭疏濬之術然是時所迫不及待者惟此千餘萬嗷嗷待哺之災民將何以恤飢寒癒疾癘免致蕩析離居相率以死此則急須籌劃者也夫惻隱之心人皆有之今呼籲之聲已徧全國昔人處飢水之溺免土命之險尚懷饑甘美不飢不寒固無所處給而引領西望千里蕪條生產淪為泥沙老弱轉於溝壑睹此昏墊情何能忍且各省乞振文電紛至沓來若不急起援救殊非救災恤鄰之義爰由市長發起組織青島市救災籌振會開始募振迭經計劃進行分組担任各項仍援舊例第本年水患迥非往年可比災區太廣損失更重終恐杯水車薪勢難普及想本市各界儲多好善樂施之仁倘荷援助共勷義舉有財者千百輸一無財者一元之助均感惠施若節日用之資減娛樂之費移作急振全活必多更希共勉親朋同拯飢溺當仁不讓奮起淪陷於九淵為善最樂勝造浮圖於七級仁施普被福無涯望諸君子幸於矜憫竭凡有捐款俱請慈交本會代收其辦法一仍往時募振手續收管登記俟再將各捐款人台銜列表公佈并隨時報告收匯數目以昭大信謹此籲懇敬希垂督

青島市救災籌振會啟

本會接洽地址

一，市政府社會局

一，青島市商會


## 老牌品海香烟

人人樂吸

（每包售大洋伍分）

盛行數十年而不衰

其質味之美妙不言可喻

# 政院限令扒掘鄄城民埝
# 韓電請中央收回成命
## 五縣代表亦電政院表示反對
## 朱口工情仍緊壩埽繼續潰折
### 韓定今晨南下赴徐迎孔或便晤蘇陳

濟南三日下午十一時電話　今日魯西鄄城，鄆城，范縣，壽張，陽穀縣等代表，在濟開緊急會議，當聯電國府行政院暨黃委會，並電駐京代表反對行政院電令限五日扒掘鄄城民埝，引黃河由黃花寺入正河。電文中云，非特五縣百萬民命，數千萬財產，付諸流水，而將來二事里官堤到處出險，倘決口則東平東阿，及泰安兗州十餘縣，亦將盡成澤國，橫斷津浦鐵路，津浦路東黃河南岸，全將陷沈，請速收回成命，韓亦電行政院經委會，謂鄄城民埝關係，數縣人命財產，不能挖掘，若強行，恐激起民變。

濟南三日下午十二時電話　今日黃河水落，鄄城工穩，惟朱口仍吃緊，大溜仍撲南岸，壩埽潰折，堤灘潰十餘丈，晝夜搶守。

又電話　韓明晨四日南下，聞係赴徐迎孔祥熙，或順便晤蘇省主席陳果夫。

南京三日電　政院以據黃水會委長李儀祉電陳決堤放水辦法，確屬急要，當電魯韓飭鄄城一帶民衆，限五日內將高粱等農產品一律收割，俾掘鄄城民堤，放洩氾黃水，由黃花寺歸入黃河本河，並將辦理情形具復。

# 行政院舉行
# 二二八次會議
## 通過決議要案數件
## 明令發表青海考委

南京三日電　行政院今晨九時舉行二二八次會議，汪院長主席，決議要案，一，決議西康建省委員會委員張錚，因病出缺，簡派任乃强爲西康建省委員會委員，二，外交部汪兼部長呈出席國聯六屆大會之顧維鈞，因事不及前往，擬請改派駐瑞士公使胡世澤爲出席代表，決議通過，轉呈中政會議，三，軍事委員會呈請任命陳紹寬海軍上將一級，陳季良陳訓泳爲海軍中將，林國賡，曾以鼎，王壽廷，李世甲爲海軍少將一案，決議通過，四，孔副院長提議揚子江北岸皖贛鄂三省邊界參差錯落，擬飭內政部會同該三省會商改定一案，決議由內部及皖贛鄂三省政府，迅急會商辦法，由院核定施行，(五項未詳)六，孔部長提議，擬具黃河長江標本兼治辦法一案，決議通過，報告中政會議決，

南京三日電　國民政府今日命令，一，派楊希堯爲青海省普通考試典試委員長，二，任命何炳松試署暨南大學校長，

# 日人經營滿鉄
## 南次郎與松岡會商方針
## 蕢花山股匪中日擬夾擊

大連二日電　爲致就任之滿鐵新社長松岡與南司令官關於滿鐵經營之重要懇談之松岡總裁，一日夜歸大連，據聞與南司令官之間，關於滿鐵經營對於下列方針，已意見一致，即一，使滿鐵經營，適應時局起見，刷新社內之空氣，一，着重滿鐵之遂行國策之使命，同時鑑於滿鐵爲經濟機關之立場，傾注全力於營利的經營，期資金計畫之安定，一，滿鐵之發展，與滿洲之發展繁榮，有密接不可分之關係，故須擧滿鐵之機能，使其貢獻於滿洲之經濟文化之發展，一，根據二位一體之對滿機構之精神，軍民一致，互相協力，謀「滿洲國」之開發，一，關於滿鐵改組，放棄從來之成見，擴大強化滿鐵之機能，使能適應滿鐵所持之國策的使命，及爲經濟機關之立場，惟其立案，以滿鐵自體任之爲至當，一，關于華北經濟工作，與其拙而速，毋寧巧而遲，與軍協力爲根本的全部的調查，俟得充分之確信後，始見諸實行，一，關於滿鐵之人事及業務完全以白紙主義臨之，慎重考慮之後，然後斷行。

東京二日電　滿鐵公司向銀行團商借之社債三千萬元，今日已得銀行團之同意，年息四厘三毛，期間定爲十三年，

長春二日電　八田滿鐵副總裁之辭職，恐將迅即實現，其後任須爲有勇敢實行松岡總裁之大陸積極政策之手腕者，且須係財界金融界方面最有信賴之人物，故現由大藏關係方面詮衡中，今以津島次官與前書記官長河田烈等呼聲最高，

天津三日電　竹下二日晨抵津晤多田，酒井高橋夜可抵津，日關東軍華北駐屯軍部，對長城土匪中日夾擊事，將商決一辦法，洽商一切，

又，津日軍司令多田，二日在津日軍部召開首次幹部會議，華北各處日軍，均派代表參加，

中央社北平三日電　灤榆區公署息，蕢花山股匪日前經堵剿後，曾一度竄至口外，現又竄入戰區，當地人民，頗受其害，目前已與日方商洽，由中日雙方採取夾擊辦法，勿使股匪往來橫行，俾早日肅清，劉案則已傳集證人，該案不久當可大白，殷汝耕定三日或四日返唐山，

## 日傳擾冀消息
### ◎完全不確◎
△軍分會無特務班
△亦無顧永荃其人

北平二日電　八月三十日津日文京津日日新聞，載「藍衣社員王大仲率社員二百名秘密來平，與軍分會第一處特務班藍衣社員顧永荃互相聯絡，以擾亂冀建設」等語，記者以該項消息，完全無稽，軍分會第一處根本上即無所謂特務班之組織，亦無顧永荃其人，前項消息，不待置辯，已可證明其不實，際此中日關係好轉之時，竟發生此項謠傳，誠不勝遺憾。

## 胡漢民函致滬港友好謂
# 旅居佳勝
## 寄情吟咏暫無返國意
## 對國際形勢表示悲觀

上海三日電　中央常務委員胡展堂氏，自于七月九日離港出國後，經意而至瑞士北部支黎蘇晤王寵惠博士，途次吟咏甚多，但胡將其海外近詩函致滯留滬上之西南政委李曉生，囑其轉印分送京中友好徵和，此外胡並函滬李曉生及在西南之中委劉蘆隱，稱旅居佳勝，暫不歸國，茲誌如下。

△告劉李近況　胡氏於七月九日出津，至七月二十四日，曾函其南中家屬稱已抵達瑞士北部地方，下榻於大陸飯店，旋又赴德休養，乃函西南中委劉蘆隱，及留滬西南政委會，常委李曉生，稱旅中頗健，暫不返國，並寄數詩與李曉生，一爲詠抵威尼斯及洛阿諾湖，一爲晤王亮疇及與王談意阿近事，李已逐胡意將其寄至京粤各友好徵和矣。

△胡在港啓事　胡最近擬就一啓事，刊載於香港三民主義月刊上云，余近遵醫囑轉地療養，難得能與讀者以文字相見，無任懺歉，但旅中體力佳勝，亦必執筆作文，以餉讀者，(中略)胡漢民啓，觀此則可見胡之近況及其詩意之濃也。

△抵威尼斯詩　胡寄國內之抵威尼斯詩云，西風吹送海之涯，廿日行程不算賒，遙陸却知船代馬，衢眞以水爲家，千年王氣憑誰說，(威尼斯嘗建國十朝，雄視地中海，)四國丹青自此誇，(意大利畫派始盛於威尼斯而荷法宗之)亦似荔灣鬥夏夜，歸舟肯趁夕陽斜，又從威尼斯移居里唐云，黑衣難掩昔時男，居然勸勞衆使諳，大道同摩誰哀疵，一星隱我不爲參，廣栽林木臨沙嶼，倒映櫻桃憶嶺南，客既好奇還好靜，駐中時覓老農談，又至洛阿諾湖云，山水尤奇殊，客從遠方至，逆旅善逢迎，能通四國字，遣遺雖今太平，好遊仍舊思，惟有脚力差，行行路蹇頹，扶杖觀最佳處，疑是歐脫栗，全歐號同盟，協和萬邦事，湖山冠蓋來不意，可惜數强國，未抑卍字幟，千里而長人，羈肉斯爭味，

△贈王寵惠詩　胡又有到意晤王亮疇並聞述意與阿比西尼亞近事云，(步前韻)七年爲歐遊，亦先此邦至，紀元與衆同，下乃有七字，(其意相墨索里尼適執政七年，紀元之下，註有七字，)稱述古羅馬，凌跨一世界，蠢爾非洲氓，宜視曹鄶類，以叱吒雄公，雖使尺寸衆，師疑巨人掌，混濆天下事，平心論此公，固善操民意，首相仍黑衣，南歐無赤幟，不必論和藥，以超常飪味，又再贈危翁詩云，(疊前韻)倫敦歷幾國，三日偶我至，握手雖悲欣，握箏不成字，問君別以來，當更有佳思，君言國際間，矛盾非一類，且旦說和親，皇皇備戰事，信使日往約，盟約已蕊棄，決策因太遲，求繁滋失意，試觀角力場，豈容弱者幟，君言憂且深，吾病未能愈，觀此近作，可見胡對國際形勢之消極悲觀矣。

# 蔣作賓又將返國
## 何應欽在六中前北上

南京三日電　據悉蔣大使此次東渡後，將聽取彼方最近意態，趕六全會前歸國報告，

東京二日電　今日廣田外相會見蔣作賓大使時，力言中日親善之理由，並陳述六月二十二日會見時，向蔣大使所披瀝之日方根本方針，又廣田外相最近將與蔣大使會見二三次，舉行最後之協議，

南京三日電　政府當局近迭促何應欽北返，何表示六全會前，赴平一行，惟未確定，

# 黃紹雄
## 留滬候蔣電召

上海三日電　浙江省政府主席黃紹雄，於上月三十日，由粵桂北返抵滬後，刻尚留滬，並未返杭，茲悉黃氏已致電蔣委員長報告，請示接見詳情，現正候蔣委員長復電，如即召往謁見，則逕由滬飛川，否則先行返杭視事云。

## 山海關車站
### 僞方已允交還

天津三日電　山海關車站，僞方允交還北甯路，惟增加建築，撥一部歸東方旅行社及僞奉山路公用，北甯已贊同，工程即實行。

## 魯災民代表
# 來滬向各界乞賑
## 昨在青年會招待新聞界
## 據談苦災令人慘不忍聞

上海三日電　山東省本年因黃災爲患，田舍陸沉，該省特派代表于京滬各地乞振，昨招待新聞界，茲分誌詳情如次。

招待報界　昨日下午五時，魯省災民請振代表團李文齋王近信孫則崔永錫等，特在八仙橋青年會九樓招待新聞記者，到五十餘人，由李文齋報告云，魯民不幸，慘罹浩劫，本年七月十日，黃河在魯西鄄城縣境內決口六處，口門闊及五百餘丈，溜七成，東向傾瀉，洪流所至，縱橫無阻，鄄城荷澤鄆城鉅野嘉祥濟寧金鄉魚台東平汶上等十餘縣均遭泛濫，至八月十一日，黃河水量驟增，原決口門，日益加闊，各地民埝，陸續潰決，災區愈擴，災情亦愈重，計被水災區　東西達三百餘里，南北闊處亦將近三百里，總面積約六萬平方華里，區內被災村莊共一萬二千餘，災民五百餘萬人，被淹沒耕地約三千餘萬官畝，各縣平地水位，深者竟平滅頂，淺者亦尚沒膝，田廬財物悉付洪流，人口牲畜同陷巨浸，生命財產損失總額之巨，已非短期間內所能調查明確，此外章邱桓台禹城滕縣臨清冠縣德縣莘縣館陶等九縣，或因山洪暴發，或因湖水漫溢，或因河堤決口，先後被淹，災情亦均慘重，其情況之嚴重，較諸民國十八年之陝西旱災以及民國二十年之長江水災，實有過之而無不及，至於救濟之策，不外救急與治本兩方面，試先就救急方面言之，災區民衆之死於水者，隨波漂流，莫顧其死，於饑餓及疾病者，亦均陳尸原野，暴露誰收，除已果魚鱉之腹，或已膏野犬之吻者外，均已臭不堪，倘不及早掩埋，瘟疫之生，可立而待，災民之幸得苟全性命者，遂高處以爲家，日數遷而無定，餬口無食，蔽體無衣，居處無廬，轉徙無車，只有飲泣苟生，俯首待斃，況秋風日厲，霜雪將臨，瞻念前途，不知死所，雖經山東省政府及振濟會等各機關盡力救濟，但杯水車薪，所補有限，尚望我政府當局及社會人士，推飢溺之懷，弘胞與之量，迅集鉅金，從速救濟，多全災民一人之生命，即多保留國家一分之元氣，此救急工作刻不容緩者一也，再就治本方面言之，堵塞決口，爲唯一之要圖，但據報載，堵口委員會關於堵築決口之勘估籌議，舖修支路，撥車運料，在在需款，復施設帶時，即令積極進行，亦須明年春間方可興工，何時堵合，更難預計，汛期方長，源源而至，決口一日不堵合，即洪流一日不退落，農田一日不恢復，今年秋田播種，固已絕望，明年春耕若何，亦屬難言，數百萬災黎，日呻吟於進退維谷生死兩難之境，老弱者自顧不暇，或無足慮，倘丁壯者不甘坐困，挺而走險，流爲盜匪，將相率摧殘，行將破產之農村經濟，其爲害於社會國家，恐遠過於水災之嚴重，此堵口工作之須急起直追者二也，總之，辦急賑以救目前，堵決口以治根本，二者均關重要，不容軒輊，然皆非厚集鉅款不爲功，素仰諸位痌瘝在抱，惻怛爲懷，至懇垂憐劫後遺黎，鼎力主持，迅行救濟，實爲公德兩便云云王近信代表，在旅邸晤新聞記者，暢談治黃意見，並云將草成書面，以爲供獻云。

# 國府令知各機關
# 撤消平整會經過
## 所屬之政務外交秉承中央處理
## 王克敏俟結束竣事即定期赴京

南京三日電　國府昨飭令直轄各機關，准中政會議八月二十九日函開，准汪委員兆銘蔣委員中正提議稱，二十二年五月間，因華北情形特殊，曾提議准設行政院駐平政務整理委員會，現在體察情形，似無繼續存在之必要，謹提議請將該會撤銷，所有該會所屬各省市政務，仍直接秉承中央辦理，外交事件，亦逕由中央處理，該會職員，擬給九月份薪俸一月，以示體恤，餘均交行政院辦理結束，經決議通過，自應照辦，合令仰知照，並轉飭所屬一體知照。

北平二日電　政整會結束後之未了事宜，正積極經辦中，王克敏仍在會督促進行，政院已來電，允即撥九月份薪金，並謂已派定人員，即日北上，接收全部文件，據該會負責人稱，九月份薪金，政院雖允撥發，但刻尚未匯出，接收文件之人，已派定，但未悉係何人，王克敏俟全部結束竣事後，即搬至私邸休息，定十五日或十六日赴京。

# 紀念庚戌先烈
## 鄒魯派員來滬募款
## 設校建墓及紀念堂

上海三日電　中委鄒魯暨革命前輩黎藝，鍾德貽，陳勵吾，潘秋雄等，以庚戌年一月三日孫總理在粵舉行第九次革命，先烈倪映典等，奉總理之命，率領健兒盟誓於白雲山麓，苦戰於牛王廟前，相持十數日，卒因彈藥缺乏，功敗垂成，是役也，捐軀達三百餘，流離顛沛者不下五千餘人，爲紀念先烈革命精神，爰於十八年間，發起成立廣東陸軍庚戌首義同志紀念會，籌建公墓，組設學校，籌備公祭等，以慰英靈，並呈准中央規定一三爲地方革命紀念日，茲以籌辦學校建築墓及紀念會堂等，雖經計劃進行，但尚缺經費，故經決定，派幹員蔡漢英，梁秀蘭等三人，於昨日乘輪來滬，分向各界進行捐募，蔡等到滬後，因人地生疏，籌款不易，昨特具呈市黨部市政府等各機關，請求予以協助，俾觀厥成而慰英靈云

## 北平比僑舉行
# 比后追悼會
## 新任丹麥滬領到任
## 德法兩國亦演大操

北平三日電　今晨旅居北平之比國僑民，在聖邁格爾教堂舉行比后追悼會，到有比公使及各國使節，中國軍民代表，比使即將離平南來，以便參加上海南京十日舉行同樣之追悼會，

上海三日電　新任丹麥駐滬總領事希爾，三日下午三時乘康特羅梭輪抵滬，定四日晨視事，

巴黎三日電　意軍大操始告結束，法德兩國，昨日起同時舉行大規模之操演，此次操演之大規模，爲歐戰後未有之大規模參加軍隊均持最新式軍器，

## 僑商梁燊南
# 匯滬賑款
### 計洋一千元
### 已覆電致謝

南京三日電　僑務委員會今日又接僑商領袖梁燊南，由檳榔嶼華僑銀行匯來賑款一千元，聞該會收到該款後，即轉送全華僑愛義捐總收款處領取賑據，並即電覆爲災民致謝。

## 教部成立
# 國語推行委員會
## 汪怡國音速記傳習所
## 計有上海等六處成立

南京三日電　教育部國語統一籌備委員會裁撤後，教部爲繼續推行國語工作起見，已於上月成立國語推行委員會，依照該會規程所規定之工作，積極進行，不遺餘力，近悉關於編輯國語圖書字典等，期於本年十一月前完成外，該會常委汪怡所主辦之國音速記傳習所，現已成立者，計有上海，南京，杭州，漢口，北平，天津等六處。

# 開發西北先決問題
## 彭昭賢等舉行就職典禮
## 湘代表請賑程克將晉京
## 曾擴情在陝講演

南京三日電　湘濱湖十一縣水災請賑代表團陳新鼎，會同在京代表張炯等，連日赴政院及振務會經委會請願，陳述災情，請求續振，各機關允儘力統籌賑濟，并望湘省府多負責任。

西安三日電　各界二日晨九時，在新城大禮堂舉行擴大紀念週，楊虎城主席，曾擴情出席講演，對開發西北先決問題，發揮甚詳，及禮義廉恥之新生活，發揮甚詳，十時禮成，繼爲新任民政長彭昭賢，三區行政督察專員張國華，四區專員王寶竈，六區專員張鎮倫，宣誓就職典禮，邵力子監誓，並致訓勉，末由彭答詞，逾一小時禮成，繼舉行童軍幹部暑訓團畢業典禮，彭鍾寶楊虎城均有懇切訓話，三會各到千餘人，會場情緒至熱烈，會畢，彭即全民聽接篆視事。

天津三日電　程克定旬日內入京，向中央報告最近津市政情形，并謁晉蔣委員長有所請示。

# 河北經濟協會
## 發起人日昨開會
## 周作民起草會章

北平三日電　河北經濟協會，二日在平銀行公會開發起人會，到周作民，鄒泉蓀，吳鼎昌代表于壽彭，卞白眉，傅增湘，朱深，江庸，谷鍾秀，章元善，李蒸，鍾秉鋒，學銓，趙椿年，許翰卿，楊以儉，謝宗周，薛培元，王正輔，許彥，王孟鍾等銀商學各界聞人二十餘人，當推定周作民，鄒泉蓀，朱深，江庸，王壽彭等起草會章，定六日開首次籌備會，以前僅銀商兩會代表與省市當局開談話會數次，交換組織意見，外傳已開籌備會兩次說不確。

# 張羣謁汪
## 陳報鄂省災況
## 已定今日返鄂
### 孫科赴鎮錫遊覽

南京三日電　張羣二日十時謁汪院長，陳報鄂省災況及財政困難情形，汪允商財孔設法救濟，談半小時辭出，又訪外次唐有壬，擬三日晤孔，續商鄂災救濟辦法，四日返鄂，

南京三日電　孫科一日晚六時，偕立院秘書長謝保樵委員王崐崙等，乘自備汽車，循京蘇國道赴鎮錫一帶遊覽，日內即返京

# 留日學生
## 三十餘人昨東渡

昨日「三日」下午十一時乘山丸離青開門司，乘客中有我國赴日留學之學生三十餘人云。

## 德生輪船
# 初航本港
## 今日出口

怡和輪船公司新輪德生號，係由英國購來，先至上海，由上海於前日來青，記者於昨日下午赴一號碼頭參觀該輪，並訪該輪買辦，得其梗概如下，該輪三百二十五尺，寬四十八尺，載重五千噸，每小時行十六海里，[illegible]統艙五百四十位，[illegible]日下午四時[illegible]預定二十日返青，再駛粵港汕各埠云。

# 社論
## 保障記者之安全

本年九月一日之記者節，平市新聞界擧行集會，決議致電中央請轉飭全國所屬確遵中央命令，對新聞事業及記者之安全，認眞保護。此種呼籲能否見諸事實，固難逆料；而新聞事業及記者之安全，需要政府認眞保護，乃爲全國記者同仁之共同期望也。

報紙爲公共意見之總代表，與政治之推進息息相關。蓋良好之政治，必須以公共意見爲興革之依據。欲採納公共意見，自應扶助報紙獲有合理之發展。孫中山先生領導革命，四十年猶如一日。一方面運用革命的武力，與滿清以及國內外惡勢力奮鬥；一方面更用文字的宣傳，鼓勵國民從事於革命大業。孫先生最尊重新聞事業，更尊重新聞記者，其所以號召全國，推翻滿清者，亦殆由於此。民國十二年，孫先生力勸全國報紙鼓吹裁兵，造成統一局面。一月二十六日，在滬招待新聞界，曾謂：『在座諸君中或猶懷疑於筆墨之力者。數日前有北京貴同仁某君見訪於致賀廣州勝利之後，慨然謂筆墨之力，終不如槍砲之靈。實則依鄙人所見，筆墨之力確極偉大。此次廣東之事看來似是槍砲之力，實則筆墨之效大不可沒。吾人今日固不能抹煞彼討陳諸將士之功，然筆墨之權威，要亦不可否認。今茲粵中之事，二十日而解決。前十日可謂槍砲之勛勞，而後十日實筆墨奮鬥之效果也。』中山先生最痛恨一般軍閥摧殘輿論，故又謂：『望諸君發揮其筆墨之權威，與軍閥相戰。苟輿論一致要求，彼曹亦難抵抗。三個月後，倘仍有悍然不知覺悟之軍閥，抵抗輿論，則鄙人自問號召有節制有主義之軍隊，決非難事。』可知中山先生毅然以革命軍隊，扶植輿論之發展，保障記者之安全。其尊重新聞記者概可想見。

中山先生逝世後，北伐軍事興，當時全國報紙，不同情於革命軍，直接或間接與軍閥奮鬥，其間喪於屠刀之下者亦不乏其人。卒能促成北伐大業，奠定全國。報紙之宣傳，自有不可泯滅之勛績也。孰意北伐完成之後，報紙之地位竟一落千丈，新聞記者之安全反不如民十七以前尚有些許之保障。所謂革命領袖多視記者爲眼中釘，在法律上對報紙予以嚴苛之限制，在行動上對記者予以嚴苛之束縛。吾人撫今追昔，幾不知今日之中國究係何種社會也。

吾人以爲，北伐完成後，外交之所以失敗，內憂之所以未已，其癥結所在，殆由於政府之忽視輿論，尤不能保障記者之安全。試看，今日全國報紙幾盡成歌功頌德之宣傳品，孰敢仗義執言，蒙反抗政府之罪？所謂筆墨之力除招致是非外，亦有何權威之可言？長此以往，足以亡國而有餘，固不待外患之來也。今後，我中樞領袖及各地長官，果欲恢復民族精神，挽狂瀾於既倒，則其第一要務必先開放言禁，尊重公共意見。更須以政治力量，保障記者之安全。使筆墨之力得以自由發揮，國家之轉機當可指日而待之。

# 意經濟財政均準備
# 對亞軍事將發動
## 國人自信必操勝算　外交立場決不變更
### 轟炸以前先行警告亞稱意違國際法

羅馬一日電　觀察家以爲意大利政府，一面準備出席國聯會行政院，俾爲該國主張作辯護，一面在軍事經濟外交上亦已準備就緒，■以軍事而言，意國現有陸軍八十萬員名，在本月底之前，並當增加至百萬員名，其在東非洲伊里特里亞與索謀里蘭兩殖民地，亦駐有陸軍廿萬員名，一俟雨季終了，即可出以軍事行動，日前北部陸軍大操，乃係歐戰以還最關重要之大操，各外國軍官在場參觀者，對於意軍兵力之充實，紀律之嚴明，均發生深刻印象，並謂意國陸軍現已配置最新式器械，至在海軍方面，意國亦已準備就緒，遇有必要時，即可出而有所行動，意國在最近之將來，即可完成速度最高之巡洋艦十九艘，新式潛水艇十艘，而在西西利與撒丁兩島，亦已設置潛水艇與驅逐艦之根據地，至在空軍方面，則各飛機廠現均加緊工作，遇有必要時，並擬向外國訂購飛機，■以經濟而言，各項原料品之購進，係由國家專營，並已大量購存，國內各煤礦，亦均加緊出產，此外政府并籌統制制度之力，而將全國生產率，提至最高程度，同時向外國購進貨物，亦已減至最低數量，■以財政而言，凡私人所持外國債券，均已繳呈國家，而調換爲九年期內國債券，政府並已限制戰時利潤，勿使超過百分之五，此外尚有一事，爲觀察家所注意者，即全國人民均以爲此次之事，必有勝算，可操，而一八九六年亞杜亞戰敗之恥，必可加以洗雪，益以亞比西尼亞土地肥沃，礦產豐富，並有煤油可供採取，則意國過剩人口，在美法兩國不復覓獲工作者，亦有容納之可能，■以外交而言，意國立場，業已確定，不能有改變，最近所舉行之談判，在妥協方面雖未能有所進展，但英意兩國相視態度，因而愈以判明，意國立場，可以上開各點包括之，甲，亞比西尼亞迄未放止奴隸制度，其對於國聯會所提供之諾言，即未能誠實履行，因而意亞兩國可對等視之，乙，亞國不顧現行條約敵視意國，自當以果決行動對付之，丙，意國向國聯會要求贊助，丁，國聯會如拒不加以贊助，則意國當即單獨有所行動，戊，意國決不變更態度，他國苟以制裁手段相加，則以軍事手段報復之，己，行政院若採取制裁手段，則意國即宣告退出，觀察家之意，現有一事，可使國聯會轉危爲安者，即亞國煤油讓與權問題，是也，羅馬方面頃就此事加以預定，謂英國所行政策，僅以物質利益爲前提，國聯會行政院各會員國如果贊成制裁手段，即爲英國利益作後盾，所謂國家正義，實乃資本壟斷所繫，英國在此種情形之下，而欲各國在日內瓦一致贊成其主張，自非輕易之事，似此行政院各會員國一致贊助英國既不能，則意國所可採取之行動，即不獲國聯會之贊助，要亦公然反抗國聯會明矣，此間外交界人士，以爲李凱特事件，及爲英意兩國互相齟齬，增添新資料，因而國聯會行政院亦愈覺爲難矣云，

亞京二日電　據意使館方面消息，意國駐亞比西尼亞使館人員，不久即將全部回國，意使館又稱，在意國空軍轟炸亞京以前，意當局當先向亞京居民及外國僑民警告，亞國官場聲稱，意大利若對亞京施行以轟炸，則顯與現行國際法相抵觸，因亞京乃一無防禦之城也。

## 美俄兩國友好關係
# 俄須恪守質言
## 美發公文警告蘇俄

華盛頓一日電　美政府今日警告蘇俄，謂兩國間將來之友好關係，將全賴蘇俄恪守不干涉美國內務之質言，此項警告，非見諸致俄之公文，乃出以國務卿哈爾發表正式文告，以公布者，哈爾述及美政府因第三國際近在莫斯科舉行第七次大會時，發言者多抨擊美國，故特向蘇俄提出抗議，乃蘇俄竟予駁絕，此實顯然不顧莊嚴之質問，而使兩國友交受重大之打擊，蘇俄政府如仍任令好事者在其境內計謀，並指導破壞美國制度之秩序，則即等於否認其質言，而於對美關係上，施一打擊．蘇俄之質言．文詞明白．故蘇俄政府決不能否認阻止其境內志在擾亂美國社會秩序的一切活動之義務，且不能藉詞無力履行質言，而諉卸責任，蓋蘇俄政府之權威，實爲最高的，其控制人民言行之權力，爲絕對的，……美國不准志在推翻美國政治或社會秩序之任何團體，在蘇俄境內成立居留或活動，而此次第三國際舉行大會之際，昌言無忌，作對美不利之宣傳，美政府認該會之宗旨，大背蘇俄之質言．乃提出抗議，而經蘇俄政府駁絕，故國務卿哈爾遂乃有此次之文告云，

華盛頓三十一日中央社路透電，美政府前因第三國際在莫斯科開會時，曾作有關美國內政之決議，特向蘇俄政府提出抗議，爲蘇俄政府所拒絕，國務卿哈爾頃因此事，向各報記者宣稱，欲使美俄兩國友誼，係維持不墜，唯一條件，厥在蘇俄當局，嚴格遵守不干涉美國內政之約言，蘇俄政府應在美國境內，停止一切擾亂性質之活動．否則將發生嚴重影響，哈爾卿對於蘇俄政府拒絕美國抗議一事，認係否認諾言之行爲，並謂美俄兩國友誼關係，業因此而受嚴重打擊云，

## 亞煤油開採權
# 係讓予美國
## ——與英人無涉——
### 並不允收回成命

阿京一日電　阿比西尼亞今日已拒絕英國之建議，不允收回油礦讓與權之成命，阿國對英之正式答覆，稱取消「合同」，惟已經簽字，私人方面難予取消，英國之抗議，亦非欲減少英意兩國之緊張局勢，過爲一種姿態，將來國聯會議之時，英法兩國同時可因之對意讓步，而已退出首都，於被迫之時，往他處之祕密地點云。

倫敦一日電　阿比西尼亞政府會令公使巴登爵士，對於煤油讓與權問題，立即提出報告，仍在等待，今晚九時外務部已指定值日人員，俟巴登爵士之報告電到，即可譯成文，呈遞各部大臣審閱，此則殊可惋惜云。

一般人希望不管部大臣艾登在啓程前往法國會晤賴伐爾總理時，得已閱悉巴登爵士之報告，俾向外交界人士加以解釋，英國現在等待此項報告，聲明關於煤油讓與權一事，實無所知，對於巴登爵士遲遲不作答覆，因而甚表不安，外界人士並因此事，可在日內瓦方面，發生反響，甚爲焦急，既已發表，以爲政府加以駁斥，公報有展緩之，但則其途徑，西尼亞問題，係國聯會盟約，應否受之人，被人認爲英國經濟，茲乃不明，尊重之問題，而然而利益問題，艾登在日內瓦，必多費唇舌，此則殊可惋惜云。

## 日對共黨赤化宣傳
# 將提正式警告
## 謂演說內容激烈陰險

東京一日電　對於第七次共產黨大會之赤化宣傳，美國政府，最初向蘇聯政府提出抗議，日本政府亦詳細檢討大會之內容，有由廣田外相發出警告之準備，據三十日外務省接到太田駐蘇大使之報告，已判明於大會中，最堪注目者三種之報告演說內容，故廣田外相，決定於最近正式發出警告云，一，關於杜祕托洛夫之法希斯之進出，勞働者階級之統一戰線，共產黨之任務之一報告，二，關於埃爾克利之帝國主義者準備新世界大戰之一報告，三，關於馬斯埃爾斯基之蘇聯之社會主義之成功，及其世界史的意義之報告，其內容頗爲重大，觀之特祕投洛夫之演說，即爲於植民地尤其於中國，須替及反帝國主義之戰線，共產黨與中國，對於法希斯資本之進出及戰爭之脅威，爲統一行動，有與第二國際及其他諸黨派，直接交涉之準備云云。

## 德陸空軍大操
# 同時舉行
### 演炮兵防禦空軍戰術

德國勃倫斯維克城二日電，空軍大操，頃在此間附近開始，係與陸軍第四軍大操同時舉行，其規模甚大，主題係航空部長戈林將軍最近所發起，一炮兵防禦空軍、戰術，

## 雨師稅駕日本
# 大阪驟落大雨
## 浸水房屋達五萬戶　靜岡縣水害亦甚鉅

大阪二日電　大阪府內今晨大雨，浸水房屋達五萬戶，電車有數處不能開行，郊外電車及京阪，阪神兩線，亦於上午八時有一部不通，又大和川之水勢，現達四米，住吉方面將有危險，

大阪二日電　近畿地方，自八月三十一日起至今日止，連日大雨淋漓，大阪府之雨量，已逾一百五十一〇、每六尺四方之大雨量，達二石九斗六升，大阪府之浸水家屋三萬五千三百十二家，僅在市內之三家，爲水所淹者，已有三萬二千八百四十四家，靜岡縣水害亦甚，災情未明


# 東萊趙琪訪求先世遺著啓事

琪蟄居以來蒐輯明清兩朝先世遺著得有五十餘種，顏曰東萊趙氏楹書叢刊，剞劂幸已竣工，惟先六世叔祖太宰公諱煥，字吉亭，萬歷朝，秉國鈞者，十餘年，奏疏應多，而家無遺稿，查程開祜，籌遼碩畫，有時事可虞，天變宜畏疏，風靄示儆疏，但只載題目，未得奏章，此外有行文八卷，亦未搆得，先八世叔祖諱士喆，字伯濬，以明亡不仕，著述甚富，除臯綱錄，建文年譜，逸史三傳，萊史，石室談詩，詩文集，已編入叢刊不計外，尚有藏書論斷，正統論駁，東山詩史，自擬所南心史，正字蒙求，漁樵問對外篇，訪求累年，卒不可得，竊念先伯濬公，倡山左大社，以應復社，三會於吳江，先八世叔祖，守鎮江時，出各書以示人，曾有愛而抄存者，前登報訪求，承萊陽于君朗甫，贈以家傳誄文，安邱劉君枚峯，贈以赤霞公遺詩等，曷勝感謝，並有友人謂於口外鐵嶺，哈爾濱，曾見有藏書論斷等一兩種，除專函訪搆外，特再登報端，海內諸君子，倘存有上列各項著作，及遺蹟，惠賜借刊，或影印，定當從優酬報，此啓，

通信處靑島龍口路一號永厚堂

# 福聚盛股東緊要聲明

啓者趙廷善劉森田等七人前合夥在本市萃縣路一九二號開設福聚盛木廠生意，茲因不願共同進行，於本年八月二十八日經衆親友說允廷善等五人股分全部退出，嗣後歸森田等二人繼續負責營業，以後福聚盛生意盛虧有森田等二人負責，與廷善等五人無關，除同衆結立清結字據各執外，以前福聚盛擔保等事，自此以後概作無效，特登報聲明如左

退股人　趙廷善　趙廷良　趙希江
　　　　楊清岐　楊中保
受股人　劉森田　劉成田

# 遺失使用執照聲明作廢

逕啓者鄙人置有本市肥城路第九號私有建地九百零六方步六四零零上建築四層樓房一座曾於二十一年間在院內平房七間之上增築樓房七間奉工務局發給使字第一六四八號使用執照一紙業經遺失爲此登報呈聲明以後該項文件無論何時發現及落於何人之手概爲作廢除呈請工務局另予補發外特此登報聲明

業主劉星山啓

# 兒科專藥　嬰童萬安散　每包二角

行銷中外　世界馳名　家庭必備。

凡小兒痰熱積聚，胸膈滿悶，不思乳食，甚則氣急痰壅，目瞪口噤，狀類驚風，肚大眼青，腹痛，急服此散，必獲奇效，又小兒疳積，乳積，膨脹，夜不安眠，又傷食嘔吐，大便不通，酸臭，服之亦極神效，又男女老幼上焦火盛，口舌生瘡，

總發行，青島至誠藥社（認明字號）（以免誤購）
總店，青島東平路卅六號　電話五一七五
支店，青島中山路國貨商場內（電話六六四〇）
（本外埠各大藥房商店均有經售）
（電話購藥，可以專送）

# 廣東　眼藥大王

不用針刀能去眼膜　任何眼疾用藥準好

◉去眼膜藥每料售洋五元二角，◉除點去翳藥，每料售洋二元，◉普通光明眼藥，每料大洋三角五分，◉去眼膠藥水，每瓶六角，二角，一角

電話購藥　可以專送

青島至誠藥社獨家經售（並無二家）
總店：青島東平路三十六號（電話五一七五號）
支店：青島中山路國貨商場內（電話六六四零）

# 明星大戲院

最近被禁映的名片隱身術之主角

克勞特萊恩生平大傑作

「自由萬歲」「拉斯蒲丁的原著者」

彭赫區及麥卡湫

自任編劇兼導演

緊張萬狀趣味濃郁的熱情巨片

# 法網情絲

蹂躪女性的惡魔　搬毀法律的叛徒

他是一位絕頂聰明的大律師，在他手上曾經開脫了無數罪大惡極的刑事犯。他以爲「世上只有笨人犯了罪才須受法律的制裁」但是結果他自身也不免進五電椅

有了新歡便用毒辣手段處置舊愛

本片比「僵屍」更刺激，比「科學怪人」更恐怖更悽慘

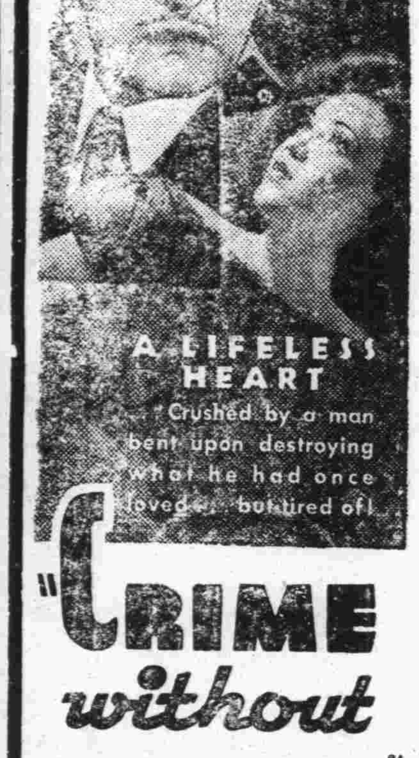


"CRIME without PASSION"

A Hecht-MacArthur Picture with CLAUDE RAINS star of 'The Invisible Man' WHITNEY BOURNE and MARGO

Written, directed and produced by Ben Hecht & Charles MacArthur. Lee Garmes, Photographer. A Paramount Release

# 今日最後一天

傀偉壯麗新奇刺戟較諸「地獄天使」「鐵血主義」超出百倍！影國權威米高梅公司空前未有之巨製

鐵翼蔽天，五洲重洋，風雲變色！炮火撼地，三界十類，日月無光．

漢莽華萊斯皮雷領銜　暨瑪琳沃莎麗文，洛勃楊合演非常偉構

# 征空壯史

WALLACCEBEERY"WEST PCINT OF THE AIR"

千仞猱登，隻手定危，令人毛戴髮立。火焰煙幕、碎骨粉身，令人觸目驚心。集圓降傘，明星萬點．令人忘形起舞。陣結國號，我武維揚，令人熱血沸騰！

航空救國　空軍權威

不看此片，實爲一生之遺憾

九月一二三四日

映於福祿壽

# 遺失股票聲明作廢

逕啓者敝人有膠澳電汽股份有限公司六二九號六三〇號股票二張計洋二千五百元因搬運一時不慎將該票遺失除向該公司掛失重發新股票外特再登報聲明無論中外人等拾得概作廢紙 長安路十三號張以許啓

# 燕醫生補丸

## 為此三人恢復健康

### 齊君六個月之痛苦歷六日而告痊

「鄙人六個月來。精神憔悴。日患痛頭。氣血不和。大便秘結。一困累萬狀」。齊君我問之曰：「服藥物乎，奏效乎。」齊君曰「初服藥物多種。無一效者。余既不能睡。又不能食。健康幾瀕破產」。

### 幸得燕醫生補丸為救星

齊君續言曰「其後服燕醫生補丸。余乃得重振新生命。初服數丸之後。大便即行通暢。自是體系日趨廿和。肝氣不作。不復發熱。頭痛亦止。胃口大開。六日之後。諸病無不霍然」。

### 交際之花張女士身體困憊達於極點今也活潑健康如故

張女士身心交困。社交場中，久不見其芳影。前日余在俱樂部與伊相值。見其精神奕奕，健美如初。戲詢其所以致此者。伊欣然相告曰「我前患大便秘結，消化不良，神志不甯，體弱無力，夜間失眠。所以重有今日之健適者。純由服燕醫生補丸而來。此丸解除血毒，調整體氣之功能。將令我永矢弗忘」。

### 毛女士出疾病之深淵登健康之大道

「毛女士，聞君抱恙新愈。但看君氣色。固非病後之象。」女士曰「然，衆皆一詞。但三個月前。余因精神抑鬱，頭痛不已，胃痛時作，血虧面黃，肝腎失司。而大便秘結。實為主因」。

請問如何醫愈 曰「服燕醫生補丸耳。服後諸苦若失。精神彌佳。血液新鮮有力。身心雙方。遂乃健適如初」。

燕醫生補丸擅治諸般肝症

凡膽汁太旺，致發黃疸，及消化不良諸症。服此補丸。洵為對症良藥。此後再服燕醫生小粒紅血丸。則血液更為澄清。體氣愈見健康。倘貴地無此丸出售。請逕函致上海博物院路一六一號老晉隆洋行有限公司可也。

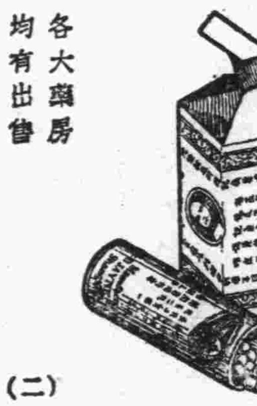

中國總經理 老晉隆洋行有限公司

各大藥房均有出售

贈券 奉上郵票三分請惠寄七十六面之家庭帳簿一本僞商一此種帳簿正裝釘中約八月底寄奉）此上 天津老晉隆洋行法中街六六號 贈送帳簿部 （姓名） （住址） （青時二）

（二）

# 獸類咬傷如何療治

獸類咬傷不論其獸是家蓄或野生均屬危險治之之法總以就診於有經驗之醫師為尚但如設咬人之獸確無瘋狂病則用如意膏止痛療傷甚為有益此種治療之例證敝局時有所聞最近又有廣西宜山縣東二街六十一號謝森君來函證明如下

「鄙人月前因捕貓左掌被其咬傷登時血流不止旋即赤腫麻木幸得貴局如意膏連察數日竟獲全愈」如意膏清涼止痛消毒生肌收功迅速統治一切皮傷如割破灼傷湯傷跌損擦傷抓傷蟲螫及各種皮病如濕疹疥癬爛腿膿瘡鬎鬁面疹粉刺膿疱等等各大藥房皆有出售或向上海江西路四五一號韋廉士醫生藥局購備每匣大洋七角六匣三元五角郵力免收

# 他因患瘧而衰弱

## 惟韋廉士醫生紅色補丸使其體力復強

消耗病當中瘧疾是狠厲害的一種毛病往往瘧疾早已截止而身體不回這是因為瘧疾原蟲已將患者之紅血輪消毀殆盡致其血液非特不旺而且淡薄不潔於此而欲恢復健康舍補血健腦其道末由韋廉士醫生紅色補丸補血補腦馳名世界五十餘年患瘧疾與其他血虧症之病人由服用此丸得復康强快樂者數以萬計其中有劉君瑞清即學為本次證例之一也
者

劉君為江西南昌振泰恆五金號總理其來書云「鄙人患瘧甚久因而身體大弱飲食不進夜眠不安身心憔悴歷治未能復元乃試服韋廉士醫生紅色補丸無何飲食漸加夜睡較安體重亦稍增益不久諸症俱去身體十分壯强矣韋廉士醫生紅色補丸之功眞可感也因謹奉照以申謝悃」不僅瘧疾即其他消耗病與血虧症如血液衰薄神經不健食滯早老痛瘋脚氣頭痛腰痛系痛骶系疼腰肌疼以及婦女特症此丸均善治之

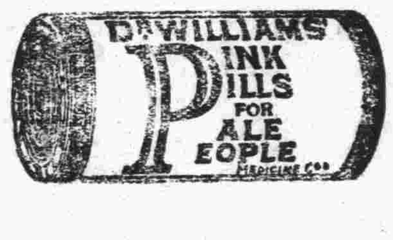


各藥房皆有出售或向上海江西路四五一號韋廉士醫生藥局函購每瓶一元五角大瓶八元郵費不取

# 人壽保險對於足下之貢獻

▲保障家庭 壽險常為保障家庭份子而設、俾使賢眷縱無足下之進款、亦能維持生活、本公司之家庭進款保單、可保君身後家人仍有一定之進款

▲教育子女 壽險亦為籌措子女教育費之最便方法、如足下不幸早逝、本公司之教育保單、足供子女之所需、

▲儲蓄養老 壽險平時既能保障足下之家庭、俾高枕無憂、心安意泰、老時更可保有一定之進款、俾日薄西山、晚景可樂、

▲抵償債務 壽險有用以取贖抵押產者、譬如貴宅業已抵押借款、則寶眷有無家可歸之虞、本公司之抵押保單、可為君清償身後之債務、

▲保全財產 壽險可以保全財產之完整、假如身後絕無現款、則賦稅等費、何所自出、又如被迫清理財產、則所受損失、更屬不貲、故今之有遠識者、輒保壽險、以備現款、

▲商業保險 壽險亦為解散合夥經營之善法、近年世人已知人各有其經濟上之價值、無論何業、其負重之員司、應具保險、以防不測、本公司之商業保險、於夥友死亡時、立付現款、可供退股之所需、而免影響營業之進行、

## 四海保險公司

總公司 上海外灘十七號 電話一六一八〇五

分公司 青島中山路交通銀行大樓

註册商標 謹防假冒

# 青島批發處 開泰祥號

磁器 百貨

濰縣路五十三號即海泊路轉角 電話六一六六

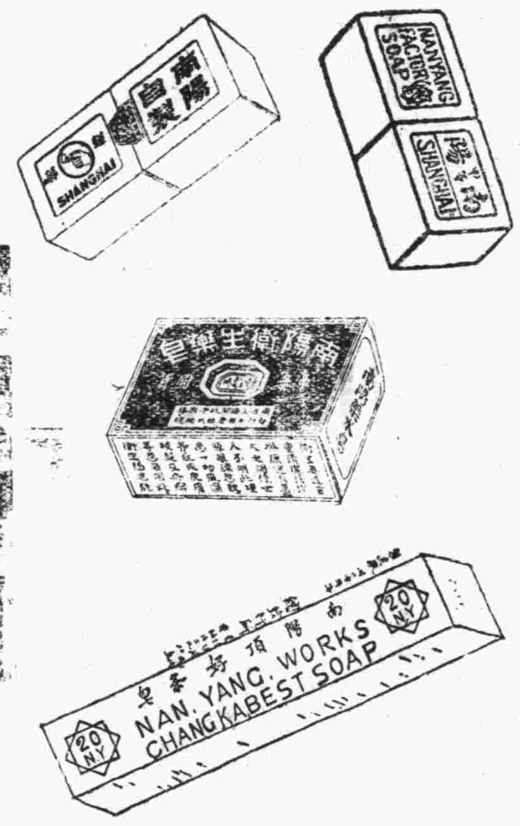


# 中華國產老牌南陽肥皂

圖謀救國良策 莫如提倡國貨

純用國產原料

物質優良 堅固耐用 白沫充足

最易洗滌 省錢省力 一舉兩得

愛國同胞 盍興乎來 一經試用

方知言之不謬

如蒙賜顧毋任歡迎恐未週知特此佈告

教育部審定

# 高級中學教科書

新課程標準適用

NEW STANDARD ENGLISH READERS FOR SENIOR MIDDLE SCHOOLS

## 高中英語讀本

李儒勉編 全三冊 (一)九角 (二)(三)各一元

本書選英、美名作為主，文字務求其優美而切於實用；體裁務求其富於變化，藉使學者體認各種文章之作，期使學者得熟讀精練，而能運用英語為工具，以樹進修專門學術之基礎。書中生字與成語之注解，都用中英雙解。

教育部教科圖書審定執照

茲據中華書局呈送李儒勉編高中英語讀本共三冊經本部審定合於高級中學之用其有效期限三年自給照日起至二十七年三月二十三日止合行發給執照

右給中華書局收執

部長王世杰

中華民國 月二十三日

伍拾叁號

## 高中代數學

余介石編 全一冊 一元九角

部批：「……內容充實，理論精當，編制取材，兩均新穎，可供高中教科之用。……」

本書第一至五章為第一段，講授代數學的原理和方法；第六至十一章為第二段，研究各種函數和方程式解法；第十二、十三章為第三段，注重代數的實際問題、計算方法；末四章則為…等代數大意。於證題的步驟，題理的層次，都詳細指示方法；方程式、對數、或然率等，無不說明其實用性，期使學者充分了解抽象算理的具體意義，增加其研究自然和社會現象的興趣與能力。

教育部教科圖書審定執照

茲據余介石呈送余介石編高中代數學共一冊經本部審定合於高級中學之用其有效期限三年自給照日起至二十六年三月九日止合行發給執照

右給余介石收執

部長王世杰

中華民國 月九日

貳拾號

八折發售

其他各科教科書均經審定另詳廣告

中華書局出版 內容概說承索即贈

(乙311)

青島新民印刷鑄字所

膠州路一〇六號 電話五二五九號

余有皮病必用

兜安氏馳名藥膏

諸君亦用此藥乎

兜安氏馳名藥膏為皮病之最佳藥品久為用者所公認專治一切皮病瘡瘍瘰癧癬疥濕疹痔瘡爛脚蟲咬刀傷等純用貴重藥料製成奏效神速治愈之人數計萬千雖重性皮病亦無不治愈而愈後不留疤痕尤為難能可貴此所以兜安氏馳名藥膏能馳名天下而各國人士之所以樂予介紹患者盡試之

各埠藥房均有出售

此膏分大小盒兩種

上海江西路四八九 兜安氏西藥公司

請服法國老牌山得爾彌地

法國老牌山得爾彌地藥丸。歐美各國醫師一致稱許為淋濁聖藥者。何也。因其應用科學方法配製而成。無論新老淋濁、輕重腫痛。初服每點鐘一丸、歷兩日夜不息。即可痛除腫退濁止淋通。以後五天。每天服四丸。保可除根不發。務請認明每丸之上印有MIDY為記。

全國各地中外藥房均有出售

法國基利謀藥廠監製 上海江西路三六七號

華商新華行獨家經理

SANTAL MIDY

(二)

麥底哥

白濁注射藥水

專治新舊白濁 功效萬靈萬應

上海科發大藥房監製

阿墨林

脚癬癢在趾間

一滴「阿墨林」立刻不癢了

「阿墨林」之殺菌止癢藥力最爲充足・最頑固之瘡癬用「阿墨林」可不出七日而完全皮光不癢業經各界信用

各埠藥房均有出售

奇藥既靈假藥必多購時當心

癬瘡酒濕 藥到病除

「面友」是雀斑之敵

連搽數瓶皮膚一新

面友

白嫩去斑

毛孔粗大者。皮膚必粗糙。及雜物侵入。即生雀斑。今欲白皮去斑。非皆通膏霜

所可奏效。祇有「面友」可以勝任。因「面友」質料最細潔。含有貴重藥劑。滋潤而兼收斂。搽後立即深[illegible]。使粗毛孔收縮。雀斑既除[illegible]色自白。乾皮油皮綢皮。用面友均[illegible]。試搽數瓶，必見奇效。雀斑粗皮無不一旦根本消除也。(分大小瓶二種)

▲各埠藥房商店襪廠均有出售▼

上海北京路二六六 百昌行總經理

青島經理神州大藥房

德國白濁專藥 梅濁剋星

首創透膜殺菌・永遠斷根

主治：尿道腫痛 膀胱炎症 腰血淋漓 男女淋濁

特效：利尿止痛 消炎退腫 殺菌滅淋 根治痊愈

特種梅濁剋星滲透性特強治療力特速

德國威爾鄧藥廠監製

上海柯爾登洋行經理

青島總經理洪成大藥房及各藥房均售 淋病療養新書函索附郵票三分

A401

炎熱逼人 空氣蒸鬱 頭痛……頻作

愼勿任頭痛減低君之抵抗力。取亞士北羅兩三片和水吞服之。則頭痛之患。大都數分鐘內卽被驅除。人或以爲悶熱天氣之下。頭痛自所不免。此大誤也。要知素極健康之人。有時亦患頭痛。蓋天氣炎熱，驕陽逼人，空氣蒸鬱，寢不成寐，均足減低身體之抵抗力。結果則頭痛頻作。亞士北羅在君精力爲之虧耗，以致沒精打采，易於作怒，神志不甯，體氣不適以前。迅能驅除頭痛之患。其奏效也。非常溫和。毫不爲害。因其藥質純粹。絕不含有可疑或危險之解毒劑。府中宜常備亞士北羅，以制止傷風，流行性感冒，風濕骨痛，骨痛熱，神經炎，等症。此乃防止夏季日常小疾之一種安全保險。功用迅速可靠。毫不損害心臟。

'ASPRO' REG. TRADE MARK

英國亞士北羅藥片 製於英屬澳大利亞

五分鐘至十分鐘內奏效

無害心臟

亞士北羅藥片之十五大功用

(一)能在五分至十分鐘內治愈頭痛
(二)能使失眠之人安静熟睡
(三)能一夜治愈風濕骨痛
(四)能解除神經炎及腦神經痛之煩擾
(五)能治牙痛驅除牙患
(六)如法服之能於廿四小時內制止傷風及流行性感冒
(七)效用神速無損心臟
(八)能解除腹部腸刺痛
(九)能減退熱症之熱度非常迅速
(十)能醫治劇烈之坐骨神經痛及腰痛
(十一)隨時可服無論舟車旅行外出居家辦公均可服之
(十二)婦女精神憂鬱經期腹痛服之非常見効
(十三)醒酒提神
(十四)能減退骨痛熱及馬來痧疾之熱度
(十五)喉痛及扁桃腺炎取此藥片溶水漱口非常見効

試服樣盒每盒五片 中盒十片 大盒二十七片

此盒裝藥餅二十七粒 ASPRO REG. TRADE MARK DIRECTIONS WITHIN 亞士北羅 速愈下列各症 頭痛牙痛 耳痛腰痛 傷風感冒 氣喘失眠 痛風瘧疾 各種神經痛 腦骨神經痛 神經痛 風濕痛 微熱症 喉痛症 神經炎 骨痛熱 乾草熱

青島總經理羅牛書局 (地址)陵縣路十八號 電話七七二五

各大藥房均有出售

②

金氏白蘭地

法國佳釀 年份已陳 四季常飲 輔助精神

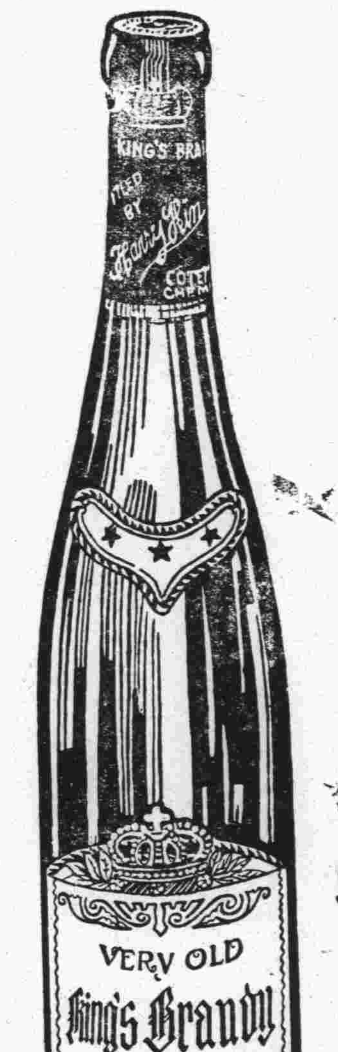


各洋酒食物及南貨舖均售

德縣路四十七號 總經理利泰號 電話四零八六號

VERY OLD King's Brandy

金氏白蘭地 問世已久 各界馳名 其味適口 價目頗廉 品質更優 四季常飲

延年益壽 仲秋佳節 贈親餽友 禮品之中 當其爲首

# 本市新聞

## 中國物理學會 第四屆年會昨日開幕
### 李書華主席報告

中國物理學會第四屆年會於昨日(三日)上午八時舉行開會式于山東大學之科學館，除全體會員外，來賓參加者有中央研究院院長蔡元培，青島市長沈鴻烈，膠濟路委員長葛光廷，山東大學校長趙畸等，北平研究院院長李書華主席，行禮如儀後。

**由主席報告** 略謂，本屆年會在青島開會之原因，有二：㈠因青島水陸交通便利，南北各地會員到青均感方便，㈡因青市學術機關有山東大學，觀象台等，會員等極願藉機參觀，同時聞青市市政建設成績良好，很願前來一觀，願全體會員一致同意後，由評議會推舉王恆守先生為籌備委員長，負責籌備一切，按物理學會成立不過四年之短期的歷史，但所作工作則極為緊張，所表現者亦可謂不少，重要者有㈠本屆年會論文有四十二篇之多，較之參加會員之數目超其尚多，㈡本會出版年報一種，凡本會之重要工作及各種論文均在年報發表，㈢參加國際物理學會，㈣訂定物理名詞對照工作，㈤度量衡問題工作，現經政院已通過度量衡法名辭，與本會所擬訂者並用，㈥物理教學問題組織委員會等等，此次開會會期原定為三天，因為青島一切均好，所以三天會期內一半開會，一半參觀，以為會員作實地之參考，本屆大會在青舉行，承沈市長，暨山東大學予以種種之便利，謹代表全體會員表示謝意云云，次為王恆守報告籌備經過，再次為

**蔡元培致詞** 蔡氏對物理二字之意義詳加解釋，對物理學之關係之重要，亦多闡述，希望物理學會多參加國際間之物理研究，使工作效能提高，並力求普及，以期促進我國物理學之進步，繼請

**沈市長致詞** 沈氏首述歡迎之意，繼謂物理學會本期為第四屆，前三屆在南京，上海，北平舉行，顧名思義，青市在國內不當數第四位，惟南京為政治中心，上海為經濟中心，北平為文化中心，而青島則非任何中心，所幸年來各學術團體紛紛來青開會，使文化落後之青島，因各方之推動得以日漸發展，但來青開會之團體雖多，能如貴會之專門性質者則甚少，以貴會短期之歷史，而工作之緊張與成績之表現，敢斷言在會諸公定能為國家有所建設，並引馬可尼之發明精神，希望全體會員能學以致用，最後附述青市文化落後之情況，請全體會員參觀之餘，予以指導云云，最後為山大校長趙畸致詞，對地主之招待不週，表示歉意，對物理學之重要與希望於物理學會之點，亦有所講述，詞畢，由主席李書華作簡單之答謝，辭後，即告禮成，全體在會場門前合影紀念，略事休息，即宣讀論文，午後分組遊覽，晚間由膠濟鐵路局歡宴。

又訊，昨日下午中國物理學會繼續作會務報告及討論，仍由會長李書華主席報告修改該會章程第五六兩條之內容及新到會員三十人之名單，次由祕書嚴濟慈報告會會派代表赴京向政府請求修改度量衡法規之經過，次與有訓代表會計薩本棟報告年來收支結算，次丁燮林報告出版物理學報困難之點及如何補救，討論事項，㈠評議員並會計薩本棟赴美來函辭職是否允准案，結果議決，不准辭職，㈡公推王恆守袁經裕查驗下屆會計賬目，末舉行票選評議員，結果楊肇燫，饒毓泰，張紹忠當選，並依章於評議員九人中選葉企孫為第四屆會長，最後一致通過，向市政及山大致謝，五時散會。

又訊，市府定今日(四日)下午二時半起至六時，招待物理學會會員參觀市內，其程序如下，甲迎賓組，㈠船塢，㈡第五碼頭，㈢軍棧橋，㈣平民住所，㈤平民學校，㈥迴瀾閣，㈦市民大禮堂，㈧海濱公園，㈨水族館，㈩匯泉砲台，⑪海水浴場，⑫體育場，⑬中山公園，⑭太平角公園，⑮湛山寺，乙工場參觀組，㈠四方機廠，㈡冀魯製針廠，㈢中國石公司。五日遊嶗山，(七時出發，六時回青)甲組，㈠北九水，㈡靛缸灣，乙組，㈠流清河，㈡柳樹台，㈢梯子石，㈣太清宮，㈣上清宮，㈤明霞洞。

蔡院長(元培)沈市長與物理學會全體會員合影 (本報記者攝)

## 禮賢中學添班 收容無處求學之青年
### 宋雨亭等商界聞人 共同担任添班經費

上海路私立禮賢中學校，近年來辦理成績極佳，所有卒業之學生，在社會服務均能負責盡職，所以每逢招生，前往投考者甚為擁擠，足徵其教學深得社會之信仰，該校今年共添加三班，今夏原擬招新生一百人，第一次考試已取中八十名，第二次招考取二十人即足額，而報名者竟達三百餘人，校長劉衡三鑒於招考者太多，為救濟青年失學起見，特多取七十人，額外添加一班，以資容納，惟需加一班，經費缺少千餘元，劉校長不得已，乃商請商會主席宋雨亭，及商界聞人周志俊，陳明初，宋，周，陳三人對教育素具熱心，皆慨然允諾，各担任該班經費三分之一，以畢業為限，不僅造福諸青年，是亦社會之幸也。

## 國術館後到 全運會國術比賽規則(續)

第十七條，預賽及決賽，拳術及器械比賽不論單人，或對手，均用分組預賽法，淘汰其一部，然後舉行決賽，如人數過多時，并得在預賽後舉行複賽，分組由國術股斟酌的各單位參加情形決定之，每組以六人至十人為標準，且以各單位之選手分配於不同組內為原則，合組預賽或複賽錄取名額由國術股視各組人數多寡決定之。

○…第四章…○ 摔角

第十八條，摔角比賽回數及勝負，比賽分重量，中量，輕量三級，每次均賽三回，勝一回二分，如遇一回中勝負不分時，則各得一分，以三回中得分較多者為優勝，若二人在三回中所得分數相等，則應比賽第四回以決勝負，依次類推，每回比賽時間，以五分鐘為限，但遇一方被摔倒時，雖時間未滿五分鐘，該回亦作為終了，每回完畢後，得有一分鐘之休息，再繼續次一回之比賽，雙方同時倒地者作為勝負不分，但作已賽一回論，選手缺乏競爭精神，不決者，裁判員應予以警告，如警告後仍不改其態度，得逕判其失敗，使對手得兩分，一方被摔，一手或一膝着地者，作為失敗，如選手以設法摔倒對手為目的先自以手膝觸地，而實際上確非被對手摔倒而致此者，不得誤認其為失敗，但試行之結果未能將對手摔倒而遂其目的時，應作負一分，摔角時如有犯規行動，即作失敗論，第十九條，名次之判分，摔角比賽，男子組重量，中量，及輕量三級，均用淘汰制，但為決定前六名起見，亦依大會競賽規程第十六條兩項之原則，由中複賽中之各人分別另賽以判分之，決賽之優勝者「辛」為第一，自不成問題，中複賽之失敗者四人，各與其同一半部者互賽，(即「甲」對「丁」「戊」對「庚」，若「丁」「戊」二人勝，則「甲」「庚」二人歸於淘汰，「未完」

## 泰山丸運現洋 膠關會同日警察查出
### 計八箱約萬元左右

膠海關據報停泊二號碼頭之泰山丸上載大批私運現洋，將于三日上午十一時出口運往門司，該關當即通知日本領事館，于昨日(三日)上午由抄辦股派員會同日本警察及公安三分局警察，登船檢查，當場搜出現洋八皮箱，約在萬元左右，查詢物主則無着落，當將現洋一併帶往膠海關沒收云。

## 東鎮服務團 努力為災民捐募舊物
### 炎天烈日不以為苦

東鎮學生服務團，自開始辦理募捐工作以來，因抱具募捐熱誠，努力進行，雖在窮鄉僻壤之區，所獲捐品亦不在少數，且捐助者以平民住戶最為踴躍，即極寒微之家，如車夫等人，一聞學生所說災民之飢寒慘狀，莫不動惻隱之心，慨然將其破舊衣物為之捐助，其中更熱心者，竟有將其身著衣服毅然脫下交於服務團以資救災民者，似此濟貧救危之風，實堪令人欽佩，該團學生每日在秋陽曝烈之下，奔走呼號，不以為苦，又因車擔不敷應用，所募捐之物入手為自己所負荷，此種熱心服務之舉，洵堪嘉許，望社會一般人士發啓善心，勇於輸將，共襄此救國救民之工作也。(捷聞)

## 本市八月份零售物價指數
### 社會局編製成表

社會局每屆月初即將上月份青市零售物價編成指數表，以資比較物價之漲落，該局現將八月份本市零售物價指數表編製峻事，茲特採錄于後，以借閱者之參考。

八月份基期(二十三年四月至二十四年三月之平均數等於一〇〇)

| 類別 | 項數 | 八月一日至八月十日 | 八月十一日至八月二十日 | 八月廿一日至八月卅一日 | 全月指數 |
|---|---|---|---|---|---|
| 食料類 | 五六 | 九四.〇一 | 九二.四一 | 九五，一〇 | 九三，八三 |
| 衣料類 | 一〇 | 七五.五〇 | 七六，〇六 | 七八，七七 | 七六，七六 |
| 燃料類 | 八 | 九一.二〇 | 八九，八九 | 九一，〇六 | 九〇，七一 |
| 雜百類 | 八 | 一〇八.八五 | 一一〇.一五 | 一〇四.八〇 | 一〇七.九二 |
| 總指數 | 八二 | 九二.五八 | 九一，五五 | 九二，七三 | 九二，五二 |

## 李烈鈞昨由海道南下
### 據談六全會後或再來青

中央委員李烈鈞，前來青避暑已兩月餘，現以六中全會即將開會，特於昨日(三日)下午五時，偕祕書張宓公，及夫人公子等，隨海亨輪離青返滬，沈市長，葛委員長等，均至碼頭歡送，據李氏在輪次語記者，本人俟六中全會後，如環境允許，或仍來青島養病，但不外救黨救國之原則云云。

## 前教局科長 關錫斌就職華新紗廠
### ○人事系主任○

前教育局第三科科長關錫斌，自本年五月間辭職後，即赴日遊歷，約於七月回國，由青轉道濟南平津遊覽，經友人介紹已決定就河北省民教實驗區主任，茲聞關君已於日前來青，就華新紗廠人事系之職，關君於歐戰時，曾任德國管理華工多年，對於管理工人頗有經驗，此次華新聘充斯職，可謂實得其人云。

## 新福特車 採用橡膠日多

據福特汽車公司調查，福特汽車中所用橡膠原料，過去八年中已達三倍之多，T式車中所用橡膠不過五十六磅，而今日之福特V八則達一百六十四磅，蓋現在下列各件均以橡膠製造矣，駕舵輪，電池，開關，踏車板，交聯器，阻風帶，馬達架，輪軸搖，踏腳氈，風扇皮帶，水箱皮管，絕緣材料，管頭，門擋，帶簧鎖套，車頂材料以及內外車胎。一切福特橡膠之佈成均依嚴格之規定，並於用於車中之前，經過嚴格之檢驗，駕舵輪必須於華氏表零度下二十度之氣溫中暴露十小時之後，仍能支持自六呎高向下之墜落。屏風阻風帶暴露於烈日之下，及佛羅立打之中克生費爾也力福特汽車公司分廠屋頂上之高度研磨中，以便決定其防裂之能力，橡膠地氈則亦予以巧妙之檢驗，以試其抵抗磨損之能力，再登車板材料則亦須審視其是否能疊合於鋼材之上。用於馬達支柱及輪軸搖板之橡膠，則必使之經過一種遠過尋常應用時所遇到之扭力，風扇皮帶亦須經試驗其伸展力，因此項化驗室中之決定為根據而得到之改良，使福特風扇皮帶之伸展力減至昔日之三分之一，然現在之皮帶則較從前所用者加長百分之五十。福特所用之車胎，亦須受到極徹底之檢驗，化驗室中備有福特發展之機械，以試驗其胎口耐勞力並指示其胎面磨損之抵抗性，尚有其他機械以試其抵抗障碍之能力，全世界各分公司無不將車胎送至美國羅基河廠檢驗，不論車胎製造之地點，福特均皆保持其控制權也，福特更將車胎作路上之檢驗，以便決定高速度時是否穩固。

## 湖北難民 又來一批

湖北水災奇重，各縣災民全轉往各地就食，昨日海亨輪來青，載來鄂籍難民三十六人，下船後，即赴裕長棧暫住，聞將赴社會局請求救濟云。(民言)

## 青佐水綫 發生障礙

青佐(青島至日本佐世保)海底水綫，于前日夜間在距青三十餘里之地方發生障礙，所有中日通報，均由大連轉遞，刻正修理中云。

## 長篇小說「麗麗」日內出版
### 各大書店代理預約

青島晨報副刊編輯徐寒梅君所著長篇小說「麗麗」，原名「三姨太太」一書，業定於八月底出版，茲悉該書正文業已印就，除封面及各名家之序文因收到較遲尚在趕印中外，為增加讀者興趣起見，特請本報副刊編輯半老徐娘君題詞，並增加作者近影，該書原價六角，預約四角，自發售預約以來，本外埠往各書店預約者頗為踴躍，該書於本月十二日定能出版，如欲預約者，本市中華書局，世界書局，春記報社，和當書店等均有代理，一俟出版，則照原價發售，一並無折扣，愛閱長篇小說者，幸勿失之交臂云。

## 昨日各機關 均懸半旗
### 為比后誌哀

比利時王后，日前乘車因傷殞命，定於昨日舉殯，並駐青各國領事館，市政府及所屬各機關，昨日均掛半旗一日，以誌哀悼云。

## 禹城路私立 平民小學 出慈善彩票 中彩得汽車

禹城路三十五號私立平民小學校，為分送售賣汽車彩票，昨日發出公函云，敬啓者，本校所收學生多係貧家子女，無力納學費者，自成立以來，學生增加，添補桌凳用費浩繁，幾有不能支持之勢，茲經友人介紹，蒙慈善大家捐助汽車一輛，嘅代轉賣，以輔進行，本校經衆議決，改售彩票，限期賣出，夙仰貴處提倡教育，造福青年，有口皆碑，謹選上慈善彩票一張，仰懇收共襄斯舉，是所盼禱，倘蒙慨允贊助，甚此寒士，大開廣廈，庇被春風，三千桃李，同沾化雨，皆拜仁人之家，所賜出，肅此敬請道安，佇候德音。(捷聞)

## 公安局 游泳比賽昨日舉行
### 總分第一孫方策得獎獨多

公安局為促進員官長警游泳技能起見，特於昨(三日)日上午八時，在匯泉海水浴場，舉行第四屆游泳考試，參加者共七十人，各項游泳，均較上屆為進步，由局長于時澤主席，胡祕書長代表沈市長訓話，王局長報告舉行游泳比賽意義後，即行開始比賽，至下午一時半，始行比賽完畢，茲將各項成績誌下，

△比賽成績▽

百公尺俯泳，第一名孫方策(特務隊)，成績一分五十一秒，第二名李清泉，(特務隊)，一分五十三秒，第三名張化山，(特務隊)，二分〇二秒，百公尺仰泳，第一名陳鳳慶，(公安二分局)，成績二分〇四秒，第二名齊月明，(特務隊)，二分〇七秒，第三名范錫，(公安一分局)，二分〇九秒，三千公尺自由泳，第一名孫方策，(特務隊)，成績一點十一分十五秒，第二名馬恩泉，(特務隊)，一點十七分四十五秒，第三名李育樂，(公安一分局)，一點十九分十三秒，均當場發獎，獎品甚豐云。

## 電影明星 金焰王人美夫婦來青
### ▲—拍攝浪淘沙影片

上海聯華影片公司演員以電影皇帝見稱之金焰，及綽號野貓之王人美夫婦，于昨日相偕來青，下榻于中山路中國旅行社，招待所，保拍攝其來青之任務，「浪淘沙」一片云。

## 復旦測量隊 全體離青

復旦大學測量隊，日前來青測量，現已蔵事，於前日有一部份隊員返滬，餘者十數人，因在嶗山遊覽，昨日始回市內，下午五時，隨海亨輪返滬云。

## 青年會國劇社 開全體會
### 推定各股負責幹事

本市浙江路青年會國劇社，自成立以來，已兩載，其間會因負責人之另有高就而離青，惟該社務一度停頓，社務經公演，成績之驚人，島上顧曲家早有定評，實無庸記者贅述，徐寒梅諸君為謀社務之進展起見，特於前晚(二日)七時召開全體大會，當經推定龔明醇，張明元，葉連信等五人為常務委員，秦佚人，徐寒梅，為劇務股幹事，吳亞光，龔明醇，為會計股幹事，吳亞光，張明元，為文牘股幹事，李振醇，連藻信，為交際股幹事，李瑞洲，劉少林，為庶務股幹事，該社並擬定國曆十月中旬假座平度路大舞台舉行二週紀念大會，公演各社員拿手傑作之國劇，除由各社員分別聘請本市各界聞人担任常務董事，督促整頓社務之進行外，並歡迎各界仕女入社，其入社手續極為簡單云。

## 孫科之公子 昨日赴滬

立法院長孫科之男女公子等，寄青避暑多日，孫公子等一行四人，已於昨日(三日)下午五時，隨招商局之海亨輪離青返滬云。

## 中央委員王懋功 昨晨來青

中央委員王懋功，於昨日(三日)七時三十五分，乘膠濟路二次車由濟來青，下車後，委員長等到站迎接，下車後，赴新民飯店下榻。

據王氏語記者，汪院長前在青養病，因公務繁忙，且病體尚未十分痊愈，不能一一答謝，故派本人代往各處道謝，本人昨日(二日)抵青後，即晤謁主席後，即晤沈市長，預定在青稍事勾留，即行南返云。


東海飯店 謹啓

外國梅蘭芳將於本星期三，六，兩日在東海飯店表演華劇門票每位一元

電話五六六二二號



源興成債權團啓事

案查源興成歇業，欠外賬款，甚鉅，乃以市面紊亂，處分困難，由債權人延聘會計師葉春墀為清理人，担任清理一切事務，所有債權諸商號先生，自九月一日起，至九月末日止，每日自上午九點至下午三點，至金鄉路七十九號裕泰輪船行內樓上葉會計師事務所，報告數額，過期無效，所有欠款各債戶，亦務乞在該期限內償還，過期一律以法律手續解決，為此佈達，諸祈鑒察

會計師葉春墀事務所青島金鄉路七九 電話二七七二號

住宅 電話四三六零號

茲定於九月十五日下午二點在亞東飯店開債權大會凡有源興成債權各寶號先生請屆時撥冗出席為盼恐通知未周特登報佈告



國府註冊 防疫避瘟 口中香白銀丹

防疫避瘟清腦提神化食醒酒香口生津為人生之保障為最高超之國貨男女老幼四時可服家居旅行更宜常備

價目 色 大洋五分 大洋三角五 瓶 大洋五角 裝 大洋壹角 裝大洋八角 大洋弍角 大洋壹元六

烟台中亞藥房總發行 地址市草街

青島總經理同順號 膠州路七十七號 電話三一〇五五

各雜貨店藥房均有出售


## 介紹律師一覽

敬啓者茲因本市高二分院業於上月成立，法界同仁日益增多，敝報為人民訴訟易於委託律師起見，特在新聞欄下關律師介紹一欄，如荷贊同，即祈將貴律師姓名住址電話示下以便刊登是盼 以收到先後為次序

| 姓名 | 住址 |
|---|---|
| 盛家良 | 中山路三六號 電話五二九七 |
| 于酒鐸 | 平原路四七號 電話四八五一 |
| 周鋒 | 曲阜路十五號 電話六六一一 |
| 刁家仁 | 廣西路六十三號 電話六二二二 |
| 殷次伯 | 蘇州路八號 |
| 戴藜經 | 湖北路二十六號 電話三四八号 |
| 暘成安 | 日觀峰路一一零號 |
| 萬文林 | 安徽路二十六號 電話五七七五 |
| 邵綸恩 | 朝城路四號 |
| 張維烈 | 大沽路三十七樓 電話四五六一 |
| 李漢 | 江蘇路 電話四三三二 |
| 周孚先 | 平度路三十八號 |
| 侯方型 | 海泊路二十九號 |
| 于世琦 | 熱河路二十七號 電話二五三三 |
| 董毓璋 | 貯水山路 電話五九九四 |
| 徐榮福 | 肥城路膠澳旅社內 電話三一六八 |
| 王瑞五 | 即墨路十三號 |
| 李秉善 | 東鎮和興路二八號 電話六二一六 |
| 王恆山 | 中山路一百十一號 電話五四八 |
| 曲暄田 | 平原路二十七號 電話五四七七 |
| 宋士斌 | 平原路二十七號 電話五四七七 |
| 傅汝舟 | 滋陽路忠仁里 電話四八七一 |

# 各地新聞

## 朱口險工仍嚴重

### 溜勢洶湧益趨緊急 稍有疏虞危險立至

濟南快信云，魯省黃河因董莊口門未堵，上游北岸劉莊現露淤灘，大溜陡生變化，直衝對岸荷澤縣境之朱口，連日以來河務人員晝夜均在驚駭排搶之中，無如溜勢過猛，屢修屢陷，今日（二日）河務局長張連甲以朱口險工已險至極度，勢將潰決，特分電山東省政府主席韓復榘及民建財教四廳廳長，開封黃河水利委員會委員長李儀祉等告急，並請韓速籌搶險費十萬元，發給多量蔴袋以備搶險應用，並先發兩三萬元應用，藉以勉盡人事，韓氏當於本早（二日）令河務局派員押運蔴袋兩萬條赴朱口拋壓，惟本日下午張連甲又向省府及各方報告，實爲劉莊黃河自變以上已成穩水，大溜完全堆至朱口全河衝注，險惡異常，交界牌前之石壩已失挑溜之效，朱口新險自上至下工段長二百餘丈，步步吃緊，第六壩下第三埽昨夜險沒之後，大堤潰陷長十八丈，頂裂寬四五尺，千鈞一髮，岌岌可危，正嚴訂賞罰搶護新埽，以埽以上昨夜堤頂先坍夫十餘丈，寬四五尺，因洞溜洶刷，仍屬續塌不已，所有河務人員六晝夜來均未合眼，顧此失彼，險象叢生，遂由河北省借調搶工兵三四十名加入搶守，目前情形稍有疏虞，危險立至，又范縣北岸因陸續漲水亦坍塌不已，至於爲省堵築殊難樂觀，前由本省白馬山運赴蘭封之石料，已有兩列車，本省董莊黃河堵口工程委員會口工程現已開始運料，計征集之運料船隻已分別由齊城，鄄城，齊東等縣，開東壩頭集中待命，惟蘭封至東壩頭之輕便鐵路計長卅華里，合十七公里，爲運輸便利起見，擬改修雙軌，軍政部允借給魯省之鐵軌斗車平車，已商交通第二團儘量撥借，現本省已派採運組組員王裕璧帶車一列赴蚌埠起運，同時本省並電鐵道部通知隴海及津浦各關係車站知照，對於運費仍請暫行記賬，自交通團三路軌可舖二十一公里。

## 平東匪熾

### 通縣駐軍 擒獲六名

北平通訊 通縣屬河東白廟村住戶王景賢，現年四十三歲，本地人，務農爲業，頗富積蓄，前夜十一時許，突有四匪，各持手槍尖刀等物，跳牆進院，闖入屋中，王家人見狀，未敢與抗，任彼大肆搶掠，結果搶去大洋三十餘元，衣物首飾多件，三匪開營街門逃逸，王有長工人名鄧文順者，膽量素壯，匪出門後，伊即暗中在後尾隨，不意，被匪覺，返身連放數槍，匪身中兩槍倒地，匪等乃向東南安然逃去，事後看視鄧文順，計左腿中一彈，左脅中一彈，以左脅之傷略重，生命如何，尚難預卜，事主王景賢於昨晨天明，即赴該管警報案，請代緝匪。又訊 通縣迭來搶案頻仍，屢見疊出，駐通三十二軍，七一五團，二營六連排長白蘭田，前晚率軍士二十名，赴通縣八區馬格莊地方捕匪，匪人竟開槍拒捕，因是激戰達一小時，匪力不支，當於槍彈壓迫下成擒，計正犯劉張寶文，高德誠，龐熙林，何戊如，龐熙才等六名，伊等皆承認，併同連部審訊，久慣爲匪不諱，昨解總部，即送交衛戍司令部法辦云。

## 劉逐對簿公堂

### 第二審辯論終結（續）

#### 殺滕爽案已開庭

檢察官論告逐夠唆殺人劉應處重刑

#### 退婚後通姦 意在報仇

館，問，你約他的嗎，答，他強留我的，問，你夫他那兒做什麼，答，因爲他將我的行李拿去了，我去取的，問，你們解約後爲什麼又通姦呢，答，我想報仇，問，你彼時以爲和他是夫妻關係嗎，答，不是，問，爲什麼不等手槍到手，再和他宿店呢，答，因爲事先同住，好令人不疑惑，問，你們的信中，遂明說你是他的，他是你的，是嗎，答，那是他欺騙我的，問，你知道他欺騙你嗎，答，知道，問，買手槍是一次交清錢的嗎，答，是一次，問，何日交的錢，答，三月八日在東直門不遠地方，問，離東直門往那邊走，答，往南走不多遠，問，在何時，答，上午，問，有人看見嗎，答，沒有人。

#### 買手槍經過 略同前供

問，你入北華美專校是那年，答，二十三年暑假後，問，你上事槍何以認得洋車夫呢，答，自實化來平，以下火車，他的車，所以認識他，問，他車夫住那兒，答，不知道，問，車夫常停在校門口嗎，答，因爲賣槍，始停在門口，問，車夫多大歲數，何處口音，答，四十多歲，北平口音，問，你那一天告訴他要買槍，答，二十二日在太平倉路上說的，問，他說多少錢買槍，答，他沒說價，問，何以知道八十元，答，他拿槍來才說的，問，子彈多少粒，答，共八粒，問，全放在槍內嗎，答，放下七粒，留了一粒在外。

#### 殺人後自首 被阻折回

劉志成是在那兒下車，問，豐盛胡同口外，報警嗎，是想到大街上報警，問，因爲胡同有關警，你走了多遠才被校役追回，答，離胡同不遠，爲什麼見警察不叫警察，要自首到公安局，校役說了一同回去的，問，不了責任，要到公安局打官司，才一同回去的。

#### 宿店用假名 通姦四次

訊至此，劉逐庭明命劉景桂提到，問你上訴的意思，遂答，我是完全被劉景桂誘惑的，姦淫的責任應完全由劉負責，我自結婚後，即不願與其他女子來往，誰知道他再三的來信誘惑，又由她的舅父對我說，劉景桂的境況太壞，我最好由我勸勸他，成可以好些，我一時心軟，就回覆了他的信，其實請審判長看了，劉給我的信，無論是那一封，都是引誘我的，問，你同他同住過幾次，答，自二十三年十一月二十七日開始，過一次，四月住張家口，第二次是七月住旅館，第三次，第四次，用假名嗎，答，用張振華的名，他用旅館是真名嗎，答，不是，是李紀，我可以證明他也是怕人知道，用了不名譽，現在的社會上，一般人對於男女的事，都認爲男人不好，其實女人引誘男人的事，正多著呢。

#### 何搶逐稱不知

問，劉逐，你要是什麼意思，答，她供的是以口舌報仇，是留來看，問，你們常見面，她是報仇的，殺你的機會正多，何以不殺你，而殺滕，是不是殺滕後，故意說的呢，答，我那知道他的用意，問，你同滕爽何時結婚，答，二十二年十一月一日，問，你給她的信內容不明白的地方甚多，以十月二十五日十一月三十日信看起，恐怕你們另有甚麼計劃，答，愛情的事，無經驗的人，是不明白的，普通情書，常常的會過其實的肉麻話，不如此寫，不能有力量。

#### 被害人家屬 滕蕭到庭

訊至此，遂傳被害人滕爽家屬到庭，問年籍，答，二十歲，湖南人，父母俱在，兄弟姊妹七人，問，被害人是你什麼人，答，是二胞姊，問，同住嗎，答，同住，問，滕爽與他結婚感情好嗎，答，很好，問，不吵架嗎，答，不吵架，問，樹本是誰，答，是我弟弟，現在回長沙去了，問，二十三年你姊姊在何處做事，答，志成中學，問，遂明呢，答，在下花園，問，你姊姊每月薪水多少，答，一百元，問，自己花多少，答，四五十元，給我家中父母四五十元，問，給逐明錢嗎，答，不知道，問，你上訴是何意思，答，因爲劉景桂預謀殺人，應處極刑。

#### 再傳劉明 劉逐對質

訊至此，審判長復傳劉景桂，劉逐明到庭對質，問劉景桂，是一個人到志成嗎，答，是一個人去的，問，不是有李某人同去嗎，答，那是頭一天去的，問，你向滕爽那一部打的，答，是向頭部，問，你們見面說話嗎，答，沒說話，問，遂明你們兩人姦過多少次，答，第一次在張家口華北旅館，第二次在下花園見面，沒有姦，第三次仍在張垣，是四月二十九日，第四次是七月十九日，第五次是八月二十一日，以後就是在北京旅館，大約在十月間參加華北運動會的時候，問，以後還有嗎，答，十二月有一次，仍在北京，今年二月二十二日是最後一次姦宿，問劉景桂，遂明說得對嗎，答，記不清了，審判長諭檢察官論告，

#### 檢察官論告 請處重刑

王檢察官起立論告，本案被告劉逐，姦淫劉景桂不倫，劉伯欽，且謂其妻滕爽，遂與劉通姦多次，瞞過其妻，可見遂對其妻滕爽感情不好，遂致劉景桂信，有十最大決心，共同努力等語，可見遂藉心激刺劉景桂，使其發生殺人之動機，（未完）


# 新屋招租

萊蕪二路相近大學路上海新邨單間四層樓住宅十數幢，每宅有大小房間九間，曬衣台，陽台，上等白磁衛生器具，電燈，爐灶，冷熱水管一應俱全，草地非常廣大，光線空氣充足，每月租金四十五元

齊東路萊蕪二路轉角雙間住宅四幢，每幢有大小房間八間，浴室兩間，內部裝修非常精緻，美國白磁浴缸，面盆，毛房，白瓷磚爐灶，汚水盆，冷熱水籠頭，暗線電燈，全部紗門紗窗，花園廣大，光氣充足，每月租金七十元

經租處萊蕪二路上海新邨內一號七號

嶗山柳樹台上 嶗山大飯店附設

# 嶗山天然療養院

設備完善，空氣清潔，日光充足，環境幽靜

專收神經，血液，身體衰弱諸症及病愈休養

添設中餐，秋冬二季特別價廉

電話六四四四分機三十號 青島郵箱十五號

# 遊嶗專車

經濟。舒適。穩妥。迅速

每早八時由中國旅行社開往 每晚六時由嶗山大飯店開回

汽車詢問請至中國旅行社 撥四九一一號

# 飛來殺爾，除蟲藥水能殺一切

蚊，蠅，臭蟲及一切害蟲，功效偉大

爲夏日必備之要品

飛來殺爾藥水噴筒每種減售洋五角

本市各大藥房百貨店均有出售

總經理青島漢成大藥房 電話 四五一二一 五八七九

青島 廣和號 徽章製造工廠

台東一路威海路角 電話四六四六轉

中山路南頭第十六號湖南路拐角

# 劉大夫兒科診所

小兒乳嬰專科 德醫博士劉仲達

花柳專科及婦科內外科 俄醫博士包塔夫

診時 上午八時至下午六時急症出診不限時間

# 市房招租

茲有坐落本市冠縣路四十六號與朝陽路二號市房與樓房一處，內部並有原有之寬大跳舞廳設備完美，光線充足，空氣涼爽，以及男女廁所廚房等一切俱全，招租，再朝陽路八號鐵筋洋灰新建築之門市房四大間半，招租，以上房屋一概零租，地點適中，交通便利，各種營業均相宜，有願租者，請至朝陽路六號院內北樓薛君接洽可也 薛寓啓

# 出售羊奶

觀海一路二十三號德文飯店（電話三九五七）出售新鮮羊奶，價格低廉，奶質濃厚，隨叫隨送

## 痢疾之治療與防禦

痢疾爲夏令最危險病症之一，欲免此疾，必須注意飲食十分潔淨，未食之先，必須洗手，此外還要不時一服清導丸，使大便通暢有序，如是則縱使有時於不經意中飲食不甚衛生之物，亦可迅速排除之於未能爲害之前，苟不幸痢疾發作，則以速請醫診治爲妥，惟清導丸仍爲有裨之藥物，因醫者治痢以通爲主，可算原爲痢疾初起之必須品也。

廣西糯垌巨盛興主人來書云『敝友巫亞來日前患痢，胃呆體弱，形神憔悴，幾有性命之虞，適敝號辦到清導丸，勸伊一試，服後不久，果然病症大減，痢疾告瘳，飲食日增，容顏紅潤，與前大異矣』

清導丸清理食道，調補肝臟，性和而效大，故能助消化，解便秘，防痢疾，泄瀉，治胆疾，頭痛，去面皰，除口臭，減痔瘡痛苦

各藥房皆有代售，或向上海江西路四五一號韋廉士醫生藥局函購，每瓶七角，六瓶三元九角，郵力不取

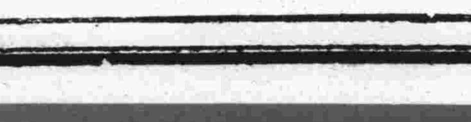


# 山東大戲院

時間 日場二點半 夜場七點半

優待觀衆 忍痛犧牲 特別減價

◆價目◆ 日場 前排四角 後排二角 夜場 前排五角 後排三角

各界特別挽留繼續排演濟公活佛

九月四日日戲

佛界祈禱和平歷史醒世名劇

濟公活佛（五集）

各界要求重演一場

明晚接演十集 濟公活佛

九月四日夜戲

佛界祈禱和平歷史醒世名劇

濟公活佛（九集）

奉命出征參將鬧家務

小人設計圖害徐氏女

散佈謠言將軍歸殺妻

濟公知悉情願作証人

奸殺寶標追拿華雲龍

妖人練劍爲道中復仇

佛救羣英大鬧古天山

僧道鬥劍敗走華清風

## 本院特別啓事

本院自協社話劇團排演「濟公活佛」以來，飽受熱烈歡迎，每日客滿，倍受各界讚許，連日來函特別要求繼續排演，函牘盈尺，本院以盛意難卻，情商該團已蒙同意，除日夜趕排續集外，並派專員赴滬聘請著名技師來青添製機關佈景，以酬各界之雅意，尚祈注意是荷


## 遺失信匯收條聲明

茲有南京振華號向南京下關中國銀行匯濰縣中國銀行信匯收條一只，第一九六五號，計大洋二百元，現已遺失，除已照章邀保向該行辦理掛失手續外，特此登報聲明，遺失如日後發現或被各界人等拾得，一概作爲廢紙 濰縣永增福啓

## 遺失房圖及建築使用執照聲明作廢

逕啓者，敝人在本市湖川路五號地原有倉庫房一處，附地皮二六零ㄅ步五四七所有房圖及建築使用各執照均已遺失，自登報聲明後，該項文件無論何時發現，概作無效，除呈請工務局另予補發外，特此登報聲明 李守遠啓

## 中華棧拍賣存貨啓事

逕啓者，凡敝棧代理客人報關完稅之貨物，押存倉庫，經過一年而無問津領取者，自登報日起於一星期內若無領取者，即當行拍賣，恐未週知，特此聲明

## 遺失聲明

啓者，敝人前領租邱縣路五號地，已建三層樓房，毗連二所，旋遭回祿，十三年呈請給照，今將此圖及使用照遺失，除向工務局呈請補給外，合亟登報聲明，無論華洋人等拾得，概作無效，特此聲明 李守遠啓

## 青島市教育局佈告 第三號

案奉市政府總字第七八六九號訓令內開：「案奉國民政府考試院本年七月三十日第二八四號訓令開，查本年舉行高等考試，所有考試種類，日期，及地點，業經本院公告在案，除分別呈報，並轉飭所屬一體知照外，合行開列公告事項，令仰知照，此令。」計開

一、考試種類，一，高等考試普通行政人員考試。二，高等考試財務行政人員考試。三，高等考試會計審計人員考試。四，高等考試統計人員考試。五，高等考試外交官領事官考試。六，高等考試教育行政人員考試。七，高等考試司法官考試。八，高等考試衛生行政人員考試。九，高等考試建設人員考試。

二、考試日期：本年十一月一日開始舉行。

三、考試地點：一，首都，二，廣州，三，北平，四，西安，等因，奉此，除分令外，合行令仰知照，並佈告週知，此令。」等因，奉此，合行佈告週知，此佈

中華民國二十四年八月二十九日 局長雷法章

# 神內醫院

本院自開幕以來頗蒙各界歡迎對於中外患者之醫治無不盡心盡力治療院內設備完潔僕役殷勤看護格外周到隨呼隨到無不應時而來能使患者心裏爽暢立刻即愈並有外精通華語醫學關於病源問答毫無阻隔於治療上亦頗覺便利

科目 內科 小兒科 皮膚花柳科 X光線科

門診 午前八時至十二時 外診 下午隨診

院長 神內正範

院址 青島德平路十號 電話 四七五七

# 敬送遺精早洩古方

一並送靈藥 不取分文一

專治遺精早洩失眠腦弱不育及一切新起久患之腎病靈驗驚人濟世以來治愈病家不可勝計事實證明各界信仰凡曾服中西各藥無效照方配服立見奇效患者索方請向上海法租界黃河路茄勒路口三號四川施積善堂函索即寄 施濟春啓

# 敬送白濁除根藏方

專治五淋白濁不論新起久患依方配服莫不服後立愈神效驚人治愈之後永不復發生育照常敬懇上海法租界喇格納路維爾蒙路一九四號餘慶藥莊代發函索即寄 林章達謹啓

# 國產實業機器

八呎新式鏇牀機

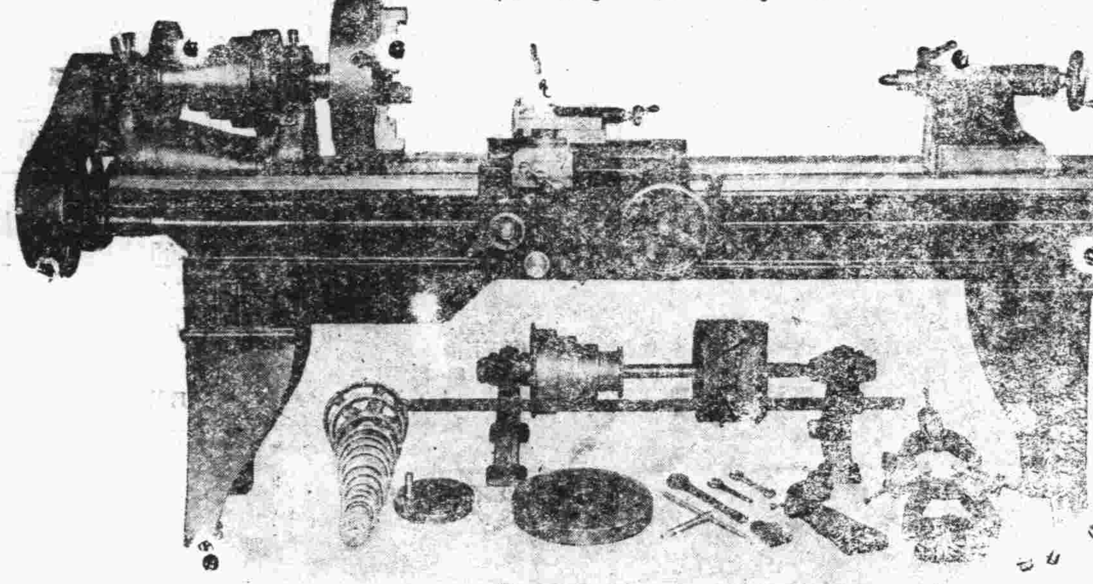

本廠爲提倡國貨振興工業起見專造各種機器以備各界之需荷蒙光顧竭誠歡迎茲將所出機器略舉數種列左

機器鑽 新式鏇牀機 鏇牀機 平面鏇牀機 切麵機 新式析齒機 彈花機 大小刨牀機 脚踏鑽 汽力發動機 吸水機 肥皂打印機 藥片機 大小壓力機 壓瓦機 立臥式鍋爐 攪泥機 各種保險櫃

利生鐵工廠謹啓 青島廣西路五五 電話三三九三九

# 青島宏濟醫院擴充業務廣告

院址浙江路十二號 電話五七三三二號

原有科目：內外眼耳鼻咽喉性病皮膚兒婦等科

診病時間：午前八至十二時午後二至六時急症及出診不在此限

收費：門診號金診金暫行免收住院由二元至六元長期住院酌減

新設科目，「產婦福音。兒童健康保障。肺癆患者慈航。義務戒烟祇收藥本」

產婦科：專治婦科各症特備清淨房間備產婦留院分娩無論平產難產均保險 安嘗接生每次由十元至二十元

保嬰科：凡病兒或體弱兒童均分別收容特別照料代爲撫育收費從廉

肺癆專科：新添大宗肺癆藥品醫療器械特設病房空氣清鮮光綫充足收費特別低廉

戒烟科：祇收藥本義務戒烟按癮之大小由三天至二星期戒斷用最新注射方法毫無痛苦留院或門診隨意

本院刻由北平協和醫院聘到聶女士助理各科診務女士畢業於協和在院服務多年對於保嬰科產婦科特別專長並在協和管理之香山肺病療養院主持一切該院爲華北唯一之肺病療養處所收容中外肺癆患者動以百計故對此疾經驗之宏富自不待言尚希各界注意焉

再關於產婦之攝生兒童之餵養保健如願詢問者請駕臨本院當負義務指導之責 陳院長鳴岡謹啓

# 生殖器病自療法

凡患腎部虛弱發育不全陽痿不舉遺精滑精見色早洩精冷不育等症貽人生之樂斷絕家庭歡樂者若購用市售內服劣藥等以冀全愈是無異隔靴搔癢功效難期茲有外用特效聖劑

**大力精** PKRIJNPASTR 係德國醫科性病大學教授長羅惠森博士傾其深邃之專門學殖費却多年之心血結晶經多數著名醫學博士臨床實驗讚譽乃始敢發售以救濟斯患病者只須採用多許立即揮發化學作用能使荷爾蒙旺盛血流通暢專治上列各症莫不藥到病除恢復健壯性能迥非掛羊頭賣狗肉之腈藥所可比凡已購僞藥無效者請火速購用免誤時機原價二元特價一元五角函購郵費二角上海大通路大華西藥公司總發行

青島中山路總經理 金星大藥房

# 嶗山晶石眼鏡老店

本號在青開設三十餘年專採辦嶗山各種晶石製造各式眼鏡久蒙各界讚許時下又在嶗山附近新購得各種晶石奇多成色最佳無拘茶晶墨晶水晶紫晶等石比前採辦者遠勝數倍現已將各式眼鏡完全造成精美異常價格克己諸君欲養目者請莫失此良機倘蒙賜顧局勝歡迎恐未週知特此敬白(兼修理舊鏡)

緊要聲明 小號原無分號並代理屢屢有冒充小號名義者請各界注意認明小號招牌仿單庶不致誤

青島 三山誠眼鏡店謹白 即墨路西首 電話五八六三

# 遺精癆

▲何以耗費不少代價病患反而無效

別的病患均可對症發藥獨此症醫治之難醫家束手蓋凡藥品其害無窮不藥既非計醫之又屬徒然與其妄費金錢曷若早自爲計法國攝生靈片可以解決凡難題打破一切落伍療法不使金錢空擲不使病患失望任何衰弱疲困到於極步一經服用夜間便得良好熟睡神怡恬然精神充足因決無慮睡眠失夫寶貴精液也專治有夢遺精無夢遺精及每晚有患或久年不愈等症一瓶即效歐府優獎全球風行

上海經理 遠東隆華利行 本埠三大公司 五洲正威等各大藥房均售

青島金星大藥房 濟南神州大藥房經理

# 阿司匹靈

傷風寒熱頭痛偏頭痛等症一經服用阿司匹靈無不立奏奇效回復健康惟須認明拜耳十字形商標庶不致誤

阿司匹靈

拜耳 拜耳大藥廠

A-3

# 價廉美味

購用者可由工廠直接送到

## 機器自造

各種滋養餅乾

各種滋養櫻花糖

各種滋養牛奶糖

各種西式糖菓

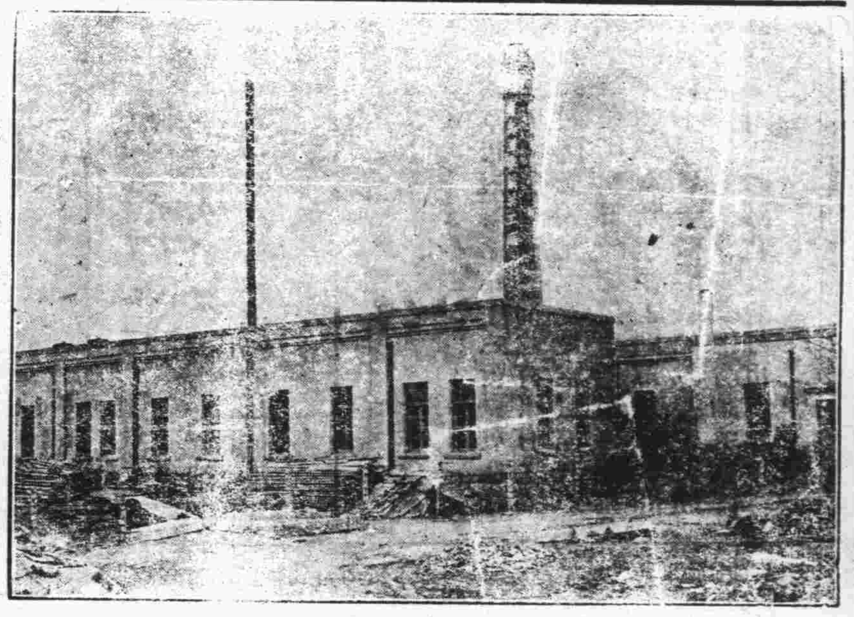

青島滋養軒製菓工廠 電話三五二一五號

中山路總發賣處 滋養軒 電話二一四八三號

牛奶部 青島牧場 電話二一七六號

# 滋補去毒 壽字牌 蛋黃素膏出貨

捲片爲害之劇盡人皆知大則傾家小則喪身亡而作人仍明知故犯不思戒除者皆因向無治本之藥能使吸者不覺痛苦自然戒絕也市上所售之戒烟藥無非食之可以頂癮去毒之胃功絕少而江湖醫生不日三日斷根即日包戒因效其飼率不足信以致社會無所適從吸烟者視爲戒途自蛋黃素出戒烟者如獲至寶其滋補去毒之效實足異戒烨之效幾乎一切戒法(如血清戒法等)之上根本滋補人體內被害各種細胞醫界上公認爲戒烨聖品有志戒烨者曷速即嘗蛋黃素與解毒去癮藥品配製而成功效倍增洵非其他所售單純蛋黃素可比祺稱戒烨聖品方知所言非謬

一、本膏配有解毒優品成分與衆不同有不可思意之神效

二、本膏內配健胃調味諸劑服之適口決無害胃之弊

三、本膏不含絲毫麻醉品雖久服亦無惰慣性且可一面吸烟一面服用此膏毫無痛苦即將烟癮戒絕

四、本膏滋補之功奇效用以戒烟身體不但無損反而轉弱爲强

五、用此膏者可以秘密自戒不使人知功效既確而且經濟無論癮之大小至多不出六週即可自然戒除

六、戒烟者服之可以戒除不戒者服之可以强身爲非海洛因等癮用之亦有同功

代售處 中山路祥記商行 李村路神州藥房 益都路美華藥房 四方路漢成藥房 天津路 中山路共和金星藥房 大津路新民藥房 高密路神聖堂大藥房 膠州路南洋藥房

定價每桶三元

招請外埠代售處條件從優

總批發處青島湖北路壽康醫院

青島泰康藥廠啓

# 注意！

凡屬真正永備牌整體電池底上均有英文永備字樣爲記

務請認明 以免上當

美國永備公司

# 青島利民營造廠 繪圖建築事務所 特別啓事

本繪圖部承工務局註册專辦繪圖監工各事如有以此項見委者定必設計精確取費低廉 推薦 本營造廠承辦建築有年工作堅美早蒙共見茲爲便利業主起見用有專人「繪圖打樣不取分文」用以提倡發展

# 青大農場 出售牛羊奶

提倡推廣廉價出售大小羊奶 四方小陽路中間 電話四九四一號 總代理中山路延衛齒科醫院

# 上海飯店

本飯店精製西洋大菜開幕迄茲瞬將數載多承各界贊許惠顧殊爲感謝現因時屆夏令尤宜注重衛生故本飯店不惜重資新建寬大廚房刷新餐室並加聘著名庖手烹調精美合味較前尤爲道地以答諸君之雅意承蒙惠顧特別歡迎

湖南路(中山路)三十五號 電話五九〇一號

# 保治牙痛

敬啓者敝人專攻牙科，業經七載，對於一切牙痛，無不藥到痛去，鑲補金磁牙齒，手術尤能純熟，如蒙賜顧，包能滿意，恐未遇知特此廣告，注意虫牙，火牙等症 牙疳，牙痿 經治不愈 分文不取

青島大窰溝陽穀路 牙醫生管北海啓 新門牌七十三號 舊三十八號

# 汽車行一覽表

| 行名 | 電話 | 行址 |
|---|---|---|
| 永泰和 | 二〇七三 二六四四 二五七四 | 湖北路十二號 |
| 公德和記 | 四三〇二 | 肥城路五十四 |

# 明星鞋室

新添應時各鞋

經濟毛呢鞋每雙一元三角

經濟毛呢軟底鞋每雙一元四角

各色繡花軟底鞋每雙一元六角

國貨純絲大悟呢鞋 堅固耐久

# 萬寶銀樓

本樓甲子十足赤金加色紋銀時裝首飾眞珠寶石鑲嵌玲瓏中西器皿價格從廉

北平路北 電話二一七七八號

# 建美繪圖事務所 工程師張鳴堂

設計繪圖建築各式大小樓房上下水道監工估價設計玲瓏繪圖迅速定期不誤監工勤勞認眞估價公道以及買賣房產登記過戶若有惠顧無任歡迎

住址 熱河路三十九號 借用電話五二〇一號

## 中魯銀行

總行　青島天津路轉角　河北

資本　實收五十萬元

業務　存貸利息優厚　匯兌手續簡捷　儲蓄優點如下

電話　三三八零　三七八零　四三一二　四五六八

電報掛號　有線　無線七六一四

## 中魯銀行儲蓄部

地址　附設總行內

資本　另撥

營業　獨立

會計　劃分

利率活期週利六厘

投資限於穩固可靠

電話三六零五

詳章承索即奉

## 強精壯陽　神垂爾藥片

瑞士保羅醫學博士發明

用最高貴藥品配合，是世界補腎藥大王有各國醫家試驗證明，功效甚爲準確，

主治　無論男女生理的或心理的情慾不振，陽萎不舉，男女天閹，生育無力，陰虛宮冷，腰酸脚軟，腎虛滑精，酒色虧甚，精關不固，手淫過度，頭暈目眩，先天不足，及生殖器，發育不全，一切性的障礙，如按量用之，保獲神效，

瑞士奧爾羅夫大藥廠出品

中國總經理上海明孚洋行

華北總經理青島陵縣路大豐行　電話六零六零號

青島總推銷處，長春堂大藥房，金星大藥房，井上誠昌堂藥房，膠東大藥房，惠東大藥房，延春堂大藥房

## 介紹女名醫江何希農

江何希農女醫士閩人也精研醫術歷任南洋羣島一帶懸壺多年經驗卓著現來青島准執行醫業專治虛癆咳嗽成癆白帶調經種子胎前產後兼治小兒症凡婦女得內病者亦有對於醫者不便明言女醫便可問症用藥易於收效同人等信之有素用特略綴數言以爲患病者告

醫寓費縣路六十一號大息里樓上　急病隨請隨到

診例　出診二元　門診一元　車費酌付　貧寒免費

介紹人　葛光廷　宋錫鳴　沈會隆　周齊王　錢鑄　尹俊一　周仁山　韓誠師

## 一盒包好　白濁　白帶遺精

白濁一症如誤服含有嗎啡之假藥，雖以除根，惟有本藥房之奇效草，純製選取王道藥品，絕對不含嗎啡硬澀之劣藥，完全根據病理注重澈底治療，自不能與一般專以營利爲目的者相提並論，功能清濁利尿，驅毒止痛，消炎退腫，殺菌滅毒，根本治療，不顧病家安全之藥品

主治　男子白濁　女子白帶　尿道刺痛　遺精滑精　晨起糊口　體虛腎虧　新病舊症　急性慢性

以上諸症曾屢治不愈或漏服中西各藥及電療注射不能見效者，速服此草，輕者一盒，重者二盒，縱使三年五年難治之老白濁白帶，立能痊愈，能將毒菌殺滅無餘，包可當日見效，永遠除根，包不復發，生育照常。每盒一元。特製二元

## 一瓶斷根　咳嗆　氣喘肺癆

補肺露　係本藥房選取王道藥品，運用科學方法配製而成，其味甘美，絕對不含麻醉毒質，功效偉大，愈後決無復發之患，專治男女老幼一切肺經百病，勢甚危險之咳嗆肺癆等症，服之莫不立愈斷根。每瓶八角

主治　新老咳嗆　乾咳痰咳　寒咳熱咳　夜不安枕　傷風咳嗽　失音聲啞　氣急哮喘　痰有腥臭　老人痰多　吐血咳血　痰中夾血　產婦咳嗽　小兒頓嗽　百日童咳　肺結核症

以上者症速服此露一瓶，舊症二瓶斷根

## 一盒包好　橫痃下疳　解毒丸

此丸專治男女一切花柳楊梅，發於下部破爛疼痛，或因誤服市上升提霸藥毒陰，恒小便腫爛，或宿娼受毒累及妻妾子女，下部破爛疼痛難忍，或誤服此丸立可搜盡一切宿毒，沈毒入骨，筋骨酸痛，經年不愈，久成殘廢，以上諸症速服此丸立可搜盡一切宿毒，退消橫痃，輕則一盒，重者二盒，如患橫痃魚口便毒陰疳未破者速包可斷根永不復發。每盒一元

橫痃膏　外貼此膏，內服解毒丸，三天之內立可退消，包可痊愈，永不復發。每張一元

小便腫爛生肌散　男女下部腫爛膿血淋漓腐爛不堪甚至爛卸下疳等症，速將此散搽於患處，內服解毒丸，外用洗毒水洗滌，三天之內立可去腐生肌，蟲內包可痊愈，永不復發。每瓶大洋六角

殺菌洗毒水　專洗一切花柳毒症，兼洗淋濁刺痛。每瓶一元

上海五馬路西　採芝堂大藥房總發行

青島中山路中　金星藥房經理

## 蔡司　耶那

CARL ZEISS JENA

溫克爾蔡司工廠出品之一

適於初中及高中學校之廉美顯微鏡　備有現貨　歡迎參觀

贈送蔡司工廠各種樣本

### 啓事

現在金價低落，顯微鏡及其他光學儀器之價格，亦隨之低減。各大醫院學術機關及中等學校，欲增加設備者，正極好之機會，敝行所售之顯微鏡，除「蔡司耶那」工廠爲世界所知名外，尚有「溫克爾蔡司」工廠，放大倍數之大小，及貨色之精粗，種類繁多，任客選擇，可代客計畫，使顧客不致妄費金錢，又可代爲解釋其他雜牌貨之劣點，不致爲其所誤，保證顧客滿意，而價格較之特爲低廉，尤其餘事，如蒙賜顧無任歡迎之至

青島禮和洋行　電話三四〇十二七　吳淞路五十二

濟南禮和洋行　電話七二零四　大馬路緯四路東號

謹啓

## 請飲！

▲欲使兒女健全活潑▼

▲欲使身體肥胖強健▼

衛生消毒　牛奶

滋養富量　山羊奶

## 青島牛奶舍

本場特點　民國四年開幕最早　規模廣大已至於今　良種牛乳設備完全　不誤主顧

牛奶場　太平鎮　電話三〇〇四

本行　掖縣路　電話三〇三六號

分行　遼寧路　電話五一〇六

## 寶羅洋行

啓者本行爲酬答主顧起見定於九月二日起將所有各種貨物由八折至五折減價出售歡迎參觀勿失良機主顧諸君請早光臨

青島中山路七十一號　寶羅洋行謹啓

秋節大減價

## 新亞大酒店

斐聲馳譽　新亞酒店　汪兆銘題

滬上唯一　大旅館

夏季開放　冷氣

◆幽靜整潔◆服務忠實◆

本店自建十層大廈住房三百間均有私人電話浴室水廁設備完善交通便利房租自二元五角起至五十元止

地址　上海北四川路郵政總局左鄰

## 標準皮膚藥

注意　祗以現在魚目混珠的冒牌時見於市頗足悞人惟希諸君惠顧務認明惠東老牌商標爲要

商標　H.T.

主治　金錢癬　牛皮癬　癬斑　癬禿　瘡脚氣　臭汗狐臭　雀斑　凍瘡初起　疔毒熱癤　無名腫毒　風濕痛癢　疥癩等症　以及一切皮膚病用之神效

發行所　山東惠東藥房

## 青島國貨公司

中秋月餅

嫦娥月餅　玫瑰月餅　五仁月餅　廣東月餅　月宮擅餅　椒鹽月餅　棗泥月餅　夾沙月餅

種類繁多　不及備載　如蒙預定　餡心隨意

## 國醫　陳鴻雪

### 診例

科目　傷寒　溫熱　痛瘧　喘咳　瘧痢　血症　癆損　喉痧　婦科胎產調經帶下各雜病　幼科痘疹驚風蟲疳等雜症

診金　門診一元　出診二元　拔號加倍　附診一元　膏丸長方通函論症各四元　家庭或團體醫藥顧問另議

時間　上午十二點至二點　下午五點至八點　星期日全日

診所　中山路東肥城路十一號

## 五星啤酒

完全華資經營　純粹國貨原料　風行卅載　遠銷國外

爲國貨啤酒中之始創老牌

北平玉泉山水精製

清冽芳醇，品質精美，能益氣暢胃爲健體唯一飲品也、

△贈品　凡購酒一箱贈送毛巾三條　又優待券一張多購多贈

優待券辦法　本券遇同本酒瓶蓋四十八個可得同本經理處兌換大洋三角若無優待券而獨有瓶蓋者及獨有優待券而無瓶蓋者一概不准兌換特此布告注意爲荷

本券自四月一日起至十月底止

青島總經理　泰康公司　河北路一五號　電話四二零三

慎德成號　中山路　電話三七二一

本市各海味南貨店洋酒食物店及酒樓菜館均有出售

# 半老徐娘漫談

## 祈禱國家太平人民幸福

傳南京一日電，我「班禪大師在青海塔爾寺修建時輪金剛法會，祈禱國家太平，人民幸福」，嗚呼，這是多末動人的一個消息呀！

查古之君子，居廟堂之高，則憂其民，處江湖之遠則憂其君，整天價哭喪着臉流鼻涕，等因，奉此；我班禪大師在青海之塔爾寺，不爲不「高」，亦不爲不「遠」，以是而憂其君且憂其民，然則那「時輪金剛法會」之修建也，又誰曰不宜呢？

夫國家太平然後君無憂，人民幸福然後黎庶樂，忠君而愛民，仁民分敬君，嗚呼，大師大矣，半老徐娘何人斯？敢不心悅誠服，鼓舞歡欣哉？

慨自上天震怒，戀及小民，長江黃河，乃相繼氾濫，遍野哀鴻，嗷嗷待哺，匪地善人，諄諄勸賑，然而杯水輿薪，飢者仍飢，是「賑」之無補於「災」也明矣。——人民不能說是幸福。

再看那土匪遍地，警報頻傳，大炮飛機，忙得不亦樂乎，血染黃沙，橫飛彈雨，倉皇戎馬，寢不安席，總而言之：——國家不能說太平。

於是我班禪大師大肆其祈禱，求國家之太平，求人民之幸福，天生聖人，如是如是，阿彌陀佛！善哉阿善哉哉?!

而今而後，將見黃河之水涸，長江之水竭，土匪則繳槍來投誠，將軍乃卸甲而休憩，四海之內，六合以裏，大大小小，老老少少，都喘過一口鬆緩氣，然後知我班禪大師德配天地，道冠古今，恩高於希馬拉亞山之峯，澤深于太平洋之底，話再說回來吧，那才是善哉嘛嘛哉嘛呢！

然而一大轉……（且住，反面文章，有些不好做，蓋頌德歌功，分所應爾，而評是論非，勢所不能，於是大轉而變爲不轉，加幾句註解於此吧：當今爲民主國家，所謂君者，已經沒有了，再則以爲作文要緊，所以不管君之有無，只管這末說說，其實寫的東西，多半是造謠言似的，千斷看官，勿咬實了看，否則，「且上當了，鄙人不負責任也，曉得？」）

## 老李（二）

武中光

「你說我們只到路上一溜就回去，溜來溜去，已經溜在草裏了！還要上小溪旁邊，眞是——你知道我的雪花膏也快用完了?!除了擇髮油和粉外！」迷死吳噥了一會，故意的撒嬌，又慢慢的向老李走去，因爲她聽見老李說有的是大洋錢。嫩白豬肥的臉膛，格外現出醉人的姿色，走近了老李，把架在老李鼻樑上的金絲眼鏡摘了下來給自己帶上，手撫着老李的長髮，兩灣欲滴的秋水，斜着向老李直睞，額上的兩個迷人的酒渦又鬧入老李的眼簾，醉了!!於是毫不客氣的將迷死吳摟在懷裏，熱烈的接了個華氏表二百六十二度半的甜而香的吻，身上似乎通了電流，脣，是已經麻木了！而忘却了青草地上晶瑩的露珠，浸透他的衣衫！

「親愛的……我的愛……」老李還緊抱着迷死吳上洋筋，從鼻子裏哼出來的聲音。

「愛……愛……親愛的妹妹……妹……」接着又哼出來的。

「親是親，愛是愛，來！給我吧！……」迷死吳從老李的懷裏掙扎出來，把眼鏡摘下又移給老李：「的確我的鞋給弄壞了！你看看，回去我要再買雙，你已經允許我了!!」原是伸手要錢，她，一個妙麗的她，純粹是一個金錢崇拜者，啊！幸虧老李佛裏還有十塊大洋錢，（是前天剛從當舖中把自己老婆的的首飾換來的十塊錢，）輕悄悄的霎那間便不翼而飛入吳女士的懷裏去了！她，仍是眯眯的笑着，而他呢？還在手舞足蹈的在大吹而特吹什麼「錢在咱眼裏，滄海一粟，眞是，咱們就是有錢……」（反正吹牛B是不犯罪的！）什麼「是啊！你是××公子，××少爺，久聞大名，我們以後常到這裏玩，我唯一的愛人就是你……」

「是的！我是少爺，五里的姑娘你可以挨個問問！」

「對對對！誰都承認你是在有錢時候的少爺！……」

太陽已經升得有一竿子高了！草上的露的消失了！在溪旁柳陰下的他們，並肩挽手的離開了這大自然的領域!!

× × ×

過了五天，老李匆匆的從W公園喘吁吁的跑回來，汗流浹背，濕透了衣衫，是在一個清靜的晚上，月兒高高掛在天空，繁星閃爍，他一進臥室，大罵而特罵着吳女士毒辣，是的，到現在他才窺見了她的眞面目！搖頭擺腦，指手劃脚，咬牙切齒，瞪着奇異的眼，好事的老王忙從床上爬起來，在老李的身上苦澀的臉孔上，樣子似乎在要問什麼，射

「把她媽……媽的……的那個臭B，」老李的頭一句話刺進了老王的耳鼓，接着：「姓吳的那個死不要臉的暗娼……野雞……啊！王八操出來的，眞是——畜牲！畜牲!!……」雖然在罵着，然而，到底罵的是些什麼?。

「迷死吳誰不聞其大名？她是個好人，清淨居家，老實忠厚！……人家是一個好人哪！」老王又把頭縮進了被窩，口裏在咕嚕，好像在念經！

「是啊！知道今日，何悔當初?!睡覺吧！你不睡，別人還睡呢!!」性情古怪而帶有滑稽氣味會吃過醋的老劉，在自言自語的諷譏着老李，他，眼光又轉向了老王。

「誰不知道，老吳是忠厚老實？是眞心子，好人一個！」火上加炭，越燒越起勁，老李明明知道老劉在說着自己，但，無話辯論，白白的吃了這個虧，他的神經錯亂了！恍忽……（未完）

## 第五回　人才愈多申公豹助紂爲善　空氣驟緊姜桓楚代妹復仇（一二六）

保留版權　嚴禁轉載

忽而偏飛，忽而上升，忽而下降，忽而在空中停住不動，忽而連續着翻觔斗，花樣愈來愈多，技術愈來愈妙。全場的文武大臣越發的興奮起來，歡呼之聲，震撼天地，正是：

萬能到底讓申公，兩翅展開飛太空。
逼得飛機落下去，才知博士是英雄。

一會兒，公豹閉翅下降，紂王親與握手，全體文武大臣也都過來爭向公豹說些讚美的話。紂王道：「愛臣，昨天的事，我實在對你不起。要不是費妃出來供獻意見，豈不是白白的犧牲了一個驚天動地的人才？」妲己笑道：「得啦，過去的事，還說個什麼勁兒？提起來，反倒有辱聖天子的尊嚴！」公豹道：「君叫臣死，臣不敢不死。不用說小臣有應得之罪，即是無罪的，聖上叫小臣死小臣也不敢違抗君命。」紂王拍着公豹的肩膀笑道：「堯王有云，得能臣難，得忠臣尤難，得忠而能者絕難。現在，像愛臣這樣的人才，論本領打破自天朝有史以來的紀錄，論忠君，也駕乎風后伊尹而上之。有愛臣一人，我還怕什麼反動份子呢？」妲己才道：「申將軍表演翻天翅，費時費力，一定要疲倦了，還是請申將軍休息，休息。」紂王道：「現在已經快十二點了，我特意的在大禮堂設筵，慰勞愛臣表演成功，並請在朝大臣作陪。」於是君臣全體離開體育場，來到大禮堂應天子之宴。席間申公豹又講起他在德國留學的光榮歷史以及發明翻天翅的經過詳情，歷兩小時之久，大家盡歡而散。

二月初八日上午九時，皇朝忽接中原鐵路局局長秦完來電報告，

## 春雲集

諸城邱湘若著　海曲曼漪輯錄

### 留別雲千劉老硯友（蔚江月）

驪歌欲唱，應識我無種相思誰說，貫却驚花多是恨，況與故人離別，執手相看，回頭細認，記得雪案螢窗，陽關柳折，綠同心，扣偈結。

## 雌黃外史（二）

特約長篇　八里莊人著

### 楔子

一個人，生存在世界上，若從悲觀的人們口中加一個批評，那麼活着這件事，是再倒霉沒有了。活着既然沒有什麼益處，可以去死嗎？像作者的拙淺之見看來，像我們這種不善奔走的人，既便死了；也是走了一筆空賬，也不過是掛在水牌上的人物，留着固不關大局好壞，拭去也與國體無關，倒不如索性活下去。假若是大限來臨，我們也就到地下去過幾年，或者是水不出頭。這便是一等的達觀主義，恰似路旁小草，春雨調和，便萌芽滋長；秋來嚴霜一降，就枯萎化泥，不爲人所憐念，也不憐念一切，倒覺得心胸之內，少添幾塊痞積病痞。

匆匆的忙了一天，又是黃昏時候了。熱了整整的一天，渾身上下，裏裏外外沒有一絲一毫舒服地方，這也是命裏註定，强掙是擺脫不開的。上天有好生之德，特派了風婆子在九霄雲外，張開了風布袋，一陣抖擻，眞是風頭十足，立刻覺到涼風四起，有些不知如何快活是好了。

同了幾位知己友好，在院子裏擺上一張小桌，圍着坐下，號令着廚下老婢，煮茗饗客，大家雖無陸羽品茶之技，倒也不至於牛飲起來，再燃着技雪茄，銜在口角，倒也是十足的有閒，擺出「無官一身輕」的神氣，不知道的說是隱士，知道的也只說句「窮擺洋相」！倒不見有什麼有礙令名的批評，大家再隨便一談，天南地北，上下古今；正史稗官，都可充作語料。

## 感舊（迴文）

秋聲一度一含情，落盡霜華寒意清，樓滿笛音傳夜半，寒蟲唯語過天晴，悠悠幻夢慢更曉，渺渺懷人對月明，酬唱共誰聯夜詠，謳歌自可樂生平。

燈花燦淡，壯志難消歇，一枕黃粱新夢覺，利索名韁盡脫，志敀流簑，曉風殘月，猛醒揚州熱，煩惱城破，劍鋒何曰聲缺。

## 一個新聞記者的日記

覺生

是記爲覺生舊作，皆紀實也，可作新聞補遺看，以其雞毛蒜皮不登大雅之堂，遂以日記體裁出之，其實，不夸大，不補張，較之大而正經之消息，爲可靠，乃刊之以饗閱者。

### 在作日記開始以前

一個新聞記者，那裏會有工夫作日記呢？不過今年的青島，的確比往年有些熱鬧，什麼鐵展會啦，體育會啦，在青島開的會總不多有六七個，讓他空空的過去，不留一點影子，我有點不肯，所以決定了作日記，記記這個疊期的青島，也算是「雪泥鴻爪」罷。從今天就開始（七月一日）記到何時雖還沒有一定，但最低限度要記到出了疊期。

### 七月一日

這幾天叫人心緒上眞是亂如絲蔴，驚人的豐台事變，剛過了兩天，跳動的心，雖勉强的停止了，仍盼望着猶得繼續播來的消息，時事的轉動，是這樣糾纏着人，在本身職務上，又是自朝至夕，忙了個不休。昨天晚上，便接到濟南電話，知道沈市長和葛委員長從濟南動身返青，所以今早六點半鐘，就跑到了車站上，照常，黎川五六個人，早已趕到了，誰說幹報館的都是懶人，睡到十拉點鐘才起床？這不都是些起早五更的嗎？上了五十一次車，到四方轉登二次，見了市長雖然沒有什麼「獲得」，但是這條新聞沒被漏下，自己覺着也和個新聞記者似的。這天並不很熱，午後我在海濱上溜了兩點多鐘，有人告訴了我一塊轟動社會的新聞，我打聽出白了，原是却爾斯登舞場兇殺案的要角夏子固死了以後，他八歲的兒子，手拿利斧，背後插着白紙小旗寫的標語，是說要爲被錫吉雲打死的父親復仇，把夏子固的棺材，從强初醫院抬到山東戲院，停放了許久，又抬到却爾斯登舞場停了許久才去埋了，夏子固這一條命，總算轟動了社會。同時，我想到八歲的小孩子，也曉得「父之仇弗與共戴天」。

## 流離的一家

杞人

「也許是軍隊在演習吧！這是武裝同志們的慣技，反正是我們老百姓受驚！咳！」她說完了又嘆一口氣。

阿君臉得迷迷糊糊地說：「多半是爸爸在敲窗戶給我送那胳膊腿都會動彈的洋囝囝來了。」！

「這孩子，又胡說了！」

「拍！拍！」子彈聲越來越大了，飛在空中，擠得空氣條條發響。

天民自己說：「不是演習吧？爲什麼會到街上來？這不是實彈在條條作響嗎？」

沉默……

「民！快起來看看，爲什麼映得窗戶通紅？」

「哎呀！着了火了！離這裏很遠呢！疑！人聲怎麼這樣嘈雜？」

「不要管了，睡覺吧！」

子彈仍是拍拍的和炮聲相間，一下下鼓動着這些懷疑而害怕的人們的心弦。

第二天晨，才吃完飯，她說：外面也不知什麼事哄哄不休，一會出去打聽打，接着就接你父親去吧！」

「好吧！」他戴起帽子，很快的走出去了。

「媽！爸爸怎麼還不回來呢？洋囝囝說不上有多們好看！」是阿君等得不大耐煩，突破了寂靜的空氣。

「急什麼？再等一會就回來了，他們不是還得去買東西嗎？」

「爸爸回來了，」阿君聽見敲門，飛似的跑跳出去。

門開了，並沒有什麼第二個人，不過仍舊是他天民二哥。

「爸爸呢？」

「爸……爸……」

「民！什麼事？」

「昨天晚上原來是北軍攻城，南軍除奉了命令退却，所以不到幾個鐘頭——今天早晨，北軍已經變成這城的主人翁了！△△廠已經被火焚成灰了！△△爸……爸……」他說到這裡，在兩眼中盤旋的那晶瑩的淚，已經一滴一滴流下了。

「你爸爸怎麼啦？」她呼吸很急迫，帶顫的聲音問着。

「聽廠裏近人說：廠裡的人員，不，……不是……死……死……就……是……傷……沒有一個……幸倖免呢！」

「天哪！」她大呼了一聲倒在地上。

阿君也莫明其妙的跟着哭喊。

她甦醒的中午，又聽見有人在打門，她終存僥倖心，自慰心，跑出去看，替代了她理想中的丈夫，進來是幾武裝的大兵，將進門，說了些半通不通的本地話：「南軍有沒有？軍火有沒有？」她覺得殺夫的仇敵，擾殘她幸福的惡魔，站在面前，於是乎瞪着眼狠狠的答了一句：「沒有！」才吐了一口氣。

## 沒有這回事（五七）

司馬遷

「哂！別哄着我玩了，槍支你沒身給我們；你們在這裏大操演而特操演，又沒有什末敵人；不是明擺眼兒的是對付我了，但未必然我就輸於你的！」地下難尊厲聲這樣說。

「賢弟！這是說得那裏的話？我運來的槍支，不是已派國防軍總司令亡時久，給你們送去了末？沒收到？」天上難找說。

「哼！自己吃了蒜還不覺辣！槍支？那裏收到來？根本你沒送去嗎！你叫我自己來拿多好？長音電話多方便？不通知我叫我來拿，還說些這個那個！」地下難尊越說越上火了！

「好一個人間的亡時久！竟敢抗命不運槍支；我和你下去，問他個底細，治他個擁兵抗命之罪。」天上難找說着，手攜着地下難尊的手，走下了點將台來。

亡時久的確是個能人，一看見地下難尊面帶殺氣，天上難找帶笑容地說着話，一塊走下點將台來，就料到是下來問他俯不發槍支擁兵抗命的罪名。他也知道，「打一百板沒有不透風的牆」，早預備下應付的話了，便恭恭敬敬地走過去，不等天上難找說話，拍！打了個舉手禮，才待把預備好的應付的理由說出來，被地下難尊「你先不要說」一句話，打斷了話頭。

「反正我的理由是見得人對得起神的，早說晚說都一樣，若不論理，我就拚上，部下已經都叫我訓練得一致了」亡時久暗地裏念

「你在我面前許下的是代我發槍支，不料你不發！那也不要緊，還造謠惑亂民心，眞果的你要想作反!?」天上難找指着亡時久說。


# 興業地產公司

## 置產之好機會

南海路　榮城路　萊陽路　金口一路　金口二路　黃縣路
大學路　觀象路　觀海路　德縣路　湛山　等處上等住宅
大小二十餘所
市內熱鬧地點　市房二百餘間
特別住宅區空地三十餘段
湛山區空地二十餘段
東鎮和興路歸化路工廠地五千餘方步
以上房地均廉價出讓有意者請向敝公司接洽領看

## 出租

上等　避暑　住宅　租價　低廉
匯泉海水浴場中　段更衣室

本公司地址　中山路大陸銀行三
電話　五五三三

# 青島市私立青光小學招生

一、學額　一二三四五六年級各若干名幼稚班三十名
二、校址　萊蕪一路二十七號
三、報名手續　即日起開始報名隨繳報名費半元入學後改作學費
四、考試科目　國語　算術　常識
五、試驗日期　隨到隨考
六、開學日期　九月二日

# 青島市立女子中學校招生

學額：高中部：一年級新生一班四十名，二年級編級生十名
初中部：一年級新生二班八十名，二年級編級生五名
報名日期：第一次自六月廿日起至七月三日止
第二次自八月十八日起至九月二日止
及時間：每日上午九時至十一時過時停止，
攷試日期：第一次七月五六兩日，第二次九月四五兩日，
報名地點：本市太平路二號本校
▲簡章函索即寄▼

# 青島市私立聖功女子中學附設幼稚園招生

一、年齡，足四歲至六歲
二、報名，開學前一日止
三、開學，九月九號
四、地址，德縣路二十七號
∴簡章來校索取∴

# 私立培基小學招生

一、學額，一年級新生及各級編級生若干名「男女兼收」
二、科目，除普通科目外，並添授適用職業課程
三、報名地址，濟寧路本校及三十一號分校
四、報名及考試日期，自登報日起至開學日止隨到隨考
五、開學日期九月五日

# 用蔻丹美指油

則指甲閃耀有光

此種美指油。經久不褪。特別光耀。全球馳名。欲去指甲上舊有之油跡。婦女界咸樂用蔻丹油質潔甲液。因其含有特種油質。不使甲膜乾燥指甲脆薄。務宜認明蔻丹修指用品而購之。

各色美指油，並裝小瓶出售其價較廉，凡未用過蔻丹者可一試之，

CUTEX

謹防偽品　假冒必究
蔻丹有油狀膏兩種新訂傳價格外低廉

贈券
奉上郵票二角請寄蔻丹修指用品樣子全份此上上海郵政信箱八六〇號蔻丹樣品部
姓名
住址
（三）5-TS-9

醫學週刊
第一百二十三期

◀目錄▶

一，月經來潮應當怎樣攝生？……
二，內分泌作用與疾病……（續）
三，問答……
四，小品文字……

## 月經來潮應當怎樣攝生？

月經對於婦女健康，有密切關係，可惜我國一般無醫學常識的女子，對於月經來潮時的攝生，大部不知注意，尤其是對於月經布，更不知注意清潔，不是用穢污的布片敗絮之類，就是用粗硬之草紙等，以墳塞陰道，作用吸收血液之用，殊不知穢污的布片敗絮之類以及草紙等上附含有細菌，一旦侵入陰道，致發陰道炎，或爲敗血症，都是危險症候，故女子對於月經時的攝生，須十分注意及之。

在沒有說到本題之前，先將關於月經的常識，簡略述之，何爲月經，就是處女達十四五歲年齡後，每月必由子宮出血一次，此血名曰月經，除非乃授乳之時間以外，每四個星期來潮一次，而子宮血的現象，全爲一種生理現象，論到女性發育上，月經之開始，就是女子生殖器發育成熟之一種表示，月經開始時，做初潮，初潮之年齡沒有定，但看處方之體質，環境，氣候，以及人種之不同，而有早遲，較早爲十一二歲，普通爲十四五歲，也有十七八歲而尚未來潮，大概往在寒冷地方的女子，初經來潮較遲，反之較早，而每次月經來潮之持續時間，約爲三日至五日，然亦稍有出入者，但初次來潮的月經，有一二日或二三日而停止者，不過此種初潮之月經，終歸於正規，不必過慮，若爲長期月經來潮的時間過短或過長，或經血過多過少，而爲一種病態的變象，須要注意，至於月經來時女子身體和精神，都起輕微之變化，如因陰部及下腹部充血而有緊張膨滿之感覺，腰部亦酸痛，全體倦怠，食慾不振，乳房微脹，精神不振，其他如頭昏，目眩，耳鳴，鼻血等現象發生，完全爲月經來時所引起之變化現象也。

說到月經來潮時的原因，是由於女子卵巢的排卵作用，完全受排卵機能支配，假如沒有排卵機能的作用，就不能有月經時的現象，只着受孕後妊娠中的妊娠，因爲排卵機能之停頓，月經也宣告停止，也可以證明，而排卵的期間，也是四個星期，即年排卵一次，月經也同樣來潮一次，但婦女的受孕，由於男性精虫與女性卵子結合而成，與月經無直接的關係，故常見無月經之婦女，而仍能受孕者，因爲婦女的排卵機能，還在照常工作之故。

以上將月經的常識，略而述之，現將月經來潮時之攝生方法，逐例舉之。

一，精神身體必須安定，月經來時，精神最易變常，而多數女子在月經時之精神，多爲沉寂憂悶狀態，故此時精神的攝生，須使其安靜爲主，凡一切勞頓或興奮之動作，如賽跑，打球，跳舞，乘車，騎馬體操，以宴會洗澡等，都妨礙身體損傷精神，應當避忌，睡眠須充足，至於興奮性之小說戲劇，也能引起精神上之感動，亦須禁避觀閱爲宜，又此時關於一切勞心用腦之煩雜問題，須要拋開，不宜與之暢談論辯，因爲此時女子之理想力和辯斷力，也比較簡單薄弱故也。

二，起居飲食的注意——大凡在月經時，因抵抗力薄弱，易如感冒，並且容易得月經痛，所以須嚴防感冒，若遇寒冷之氣候，不宜外出，至於飲食也須注意，食品以柔軟而易消化者爲佳，不宜服興奮及刺戟之食物，如烟酒類等。

三，對於清潔的注意——月經來時之清潔，是最爲緊要之事項，尤其是生殖器之部位，偶不清潔即易致病，因爲此時子宮壁之血管破壞，及粘膜組織之損傷，一不謹慎，以致爲外界細菌之侵入，引爲重篤危險，故月經時對於外陰部須十分清潔每日可以溫水洗滌數次，外陰部洗後，就用清潔之月經帶，加以保護，以免血液自由流出，惟濕時須要更換，我國鄉村女子，尤其是一般無知識的舊式女子，對於月經的常識自然缺乏，並經期來時的處置，也不知注意清潔，所用保護陰部吸收血液之月經帶，爲穢污物件，如粗硬之草紙，不潔之破布敗絮等，以墳塞陰道，爲吸收血液之應用，此種陋習，非常有害，並很危險，如果此種不潔之布片敗絮，以及粗草紙上，含有豐富之微生物時，一旦隨同侵入陰道進入體內，難免不引起局部之炎症，（陰道炎等）及其他之全身症候，就是沒有微生物附着，此種粗硬異常的草紙，置於陰道的外部，對於柔軟的外陰部組織亦非所宜，因其易於損傷外陰部皮膚，故月經時必須應用，柔軟清潔之月經帶，以富於吸收血液能力，及無細菌之危險者爲最適宜，

四，對於房事的注意——月經來潮的時候，要絕對禁止房事，此理至明，勿庸贅述。

五，月經後的注意——月經後，宜用溫水洗淨，外陰部若留有污跡，用清潔的棉花浸濕微溫開水洗淨爲要。

## 內分泌作用與疾病（續）

（二）副甲狀腺與他內腺分泌之關係 其在「泰答尼」認有副甲狀腺，甲狀腺，生殖腺之相互關係，急性「泰答尼」，屬有甲狀腺中毒症狀，起甲狀腺腫脹，公機亢進，戰慄，發汗，發熱等，反是而爲慢性「泰答尼」，認有甲狀腺機能減退。基礎新陳代謝減退，現出粘液水腫樣顏貌。

其在動物試驗，摘出副甲狀腺，則甲狀腺肥大。與生殖腺有密切關係者，於月經往往痙攣發作增進，觀夫牛素健康之婦人屆於妊娠時又授乳時。有「泰答尼」發作者，可以明瞭矣。如是之患者，其所報告之七六例中，二八例起於妊娠後十二分之一期。十九例分娩後，二九例授乳時。

（三）胸腺與他內分泌腺之關係 胸腺與甲狀腺之關係，如上所述

胸腺與生殖腺之關係，摘出胸腺，則睾丸急行發育，次則起萎縮，間質增殖，造精液之部分萎縮，又摘出睾丸，則胸腺肥大，約成三倍，脺臟在胸腺摘出後者增大，殊與蘭艾爾項斯島著明。

副腎亦有關係，摘出副腎，則不第防止胸腺之退化。且一旦退化者，亦得令其再生。斷然起肥大，胸腺之肥大殘留者，爲有易罹於阿第遜氏病之素質，其在大人之胸腺殘留者，同時伴副髓質之機能不全者多。

胸腺有起成痙攣之物質，以分泌之，通常此則依副甲狀腺之機能，得以中和。若副甲狀腺有障礙，此中和解毒，不能行時。則起「泰答尼」，予以許多胸腺物質時，水分停滯而重浮腫。

（四）腦下垂體與他內外泌腺之關係，此則頗爲複雜，就中顯著者，爲與生殖腺之關係。

## 衛生顧問

| 通信地址 | 熱河路門牌四號 吳大夫診療所 電話五八六四號 |
| --- | --- |
| 注意 | 凡投函質疑，務須將本人姓名，年齡，性別，婚否，職業，原籍，現在住址，現在症狀，以及既往症狀等，詳細敘明爲要！投函務須貼足郵資，市內二分，市外五分，四方滄口以市外論。 |

### 問 性病

賈印佩

吳大夫鈞鑒：久仰醫界泰斗，未獲拜晤，悵憾實深。鄙人現年三十六歲，男性，結婚殊早，在十數年前覺在小便前有時出白色精液一小滴，那時自知從無涉跡青樓，決不至有花柳等暗症，是以未深加注意，至三十歲來青就港務局錄事之職，會隨友人至青樓嘗試爵花滋味一次，那時原有病症，並未見有若何變化，又隔半年之久，漸覺有陽萎不舉之症，年餘未治自愈，剩下又添一症，症狀：小便時不甚順利，便後似有未盡之意，用力向外擠尿，恆擠出精液一二滴，與原有病症有便前便後之分，所出精液並較前加多數倍，此究係何病？應用何法治療。

### 答

吳大夫

閣下所患者爲性神經衰弱病，本症之原因，由於性淫不知節慾所致。在十數年前當小便前所滴出者，爲尿道腺分泌液，即健康身體，亦有時有之，不足爲病。近來小便不順利等現象，尤神經衰弱，尿道鬆弛所致；至於所擠出之液體，則爲攝護腺液，至於致病之原，如非房事過度，即爲不知自愛而深染惡習所致。對於本症之治療，宜先戒品勵行，節慾去惡習；其他療法甚多，如藥液注射療法，泱水注入療法，摘按摩療法等皆有效，但須就醫治療。

### 問（在家生產應注意何事？）

張子恩

吳大夫惠鑒，敬啓者，久聞大名，慈悲爲懷，普渡大衆，造福病者，何可勝數，茲有病難上問，希即詳賜指教，肺腑銘感。

一，敝人二十二歲，男，已婚四年，任小學教員，與內子同居，從無邪門，自去年以來，每於大便即流出液體二三點，事後陰部感覺如抽筋痛苦，在房事之二三日內，則無此現象。以敝人之觀察，蓋係前數年房事過度所致，現已悔之不及，隔數至一星期，痛苦尤大，不知確係攝護腺漏否？以何法調治爲宜，不治有何危險？

二，內子懷孕約八月，因住於鄉間，不能就醫院生產，在家中生產時，應注意何事？望摘要示知。再產前產後應服用何藥？中藥之生活湯及宜母膏有效否？

### 答

吳大夫

一，閣下所患者，恐係攝護腺因慢性淋症所起之肥大症：本症爲續發於慢性淋症，今閣下既無邪門，想係因房事過度之刺戟而發生。攝護腺腫重，內儲分泌液，當大便時糞便經過肛門之際，壓迫攝護腺而排出液體專日不房事，則攝護腺液能充滿，攝護腺增大；排便時因感受壓迫刺戟，故而發生流液及痛疼。在房事之二日內，攝護腺液空虛，排便時不感受壓迫刺戟，故而不發生上述症狀。

對於本症之治療；除原因療法外，應嚴禁手淫及房事；最初可試行知消透熱療法，若無效時再行手術療法；閣下既住鄉間，可試用熱水瓶及熱水袋溫罨療法；此外宜禁忌烟，酒，茶花生米，辛辣等刺戟品，並須避免性的引誘刺戟。若不施行治療，目前亦無大危險。

二，吾國民衆因缺乏醫學常識之故，以致婦女之死於生產者，約佔全數百分之四十至五十，言之殊堪痛心！實爲目前應急需解決之問題。茲將生產時應治意之事項，摘要述之于下（一）產婦在生產前宜沐浴，剃去陰毛；（二）生產時陰門塗布消毒液，此液以百分之一的銘酸汞液爲最佳；塗布面積宜大，（三）臀下宜熱油布或漆布，油布之上再覆以消毒布布之消毒法，即將使用之布，以他布包好，再置鍋中加熱蒸透，經半小時，然後取出原包烤乾或晒乾，俟使用時，始開包取出，置於產婦臀下，注意，拿消毒布之手，宜先用酒精洗過消毒，消毒布取出時，不可與他物接觸。（四）接生者之接宜用酒精洗淨消毒，不可將手探入陰道，否則即有發生產後風之危險；（五）產婦分娩後，若發生會陰破裂，宜即時施以縫合，關於此點非醫生親手不可。（六）產婦分娩後，陰部宜先用酪酸汞液（百分之一）塗後，再覆以藥棉，不可用草紙，（因草紙有毒）每次大小便後，用酪酸液塗布一次。（七）產婦分娩後宜先充分休息，十日後始可起立，宜吃流動性，富於營養易於消化之食品：雞蛋過熟不可吃，頂好是吃生的，雞湯肉湯都可吃。此外什麼藥都不要吃，亂吃有害無益。（八）嬰兒產出後，先用溫水洗澡，然用百分之四的蛋白銀液點眼，再服滴油一茶匙，（九）剪臍帶之剪宜先用酒精拭淨消毒，或用火燒熱消毒，然後再用以剪臍帶，臍帶在未剪以前，宜先用酒精棉拭淨然後剪斷，剪斷後，用酒精浸過之絲線結紮後，塗布銘酸汞液，再散步無味黃碘粉然後用消毒藥布包裹，按照上法處置，庶可預破傷風菌之傳染，以上所述應注意之事項，不過百分之一二，但如欲辦到，亦屬大不易，不過要勉勵做去。

### 答 汪履中君

吳大夫

包皮過長爲害甚烈，若不施行手術，日後遺患無窮。時當秋季，氣候涼爽，適於割治，閣下既有決心，最好不過。關於費用，不便在醫刊告知。最好是先來診察，或由電話詢問，大略數目。

### 問（爲何精神萎靡不振）

蘭芬女士

敬啓者，儂年十九歲，素來身體不甚健康，亦不甚弱，自覺亦無若何病症，但不知何故，近年來，精神萎靡不振，生活乏味，抱厭世思想，諸事亦不想前進，日有時心跳，失眠，害怕，健忘，哭笑無常，不知是何病症？由何而得？應如何治療？望大夫有以教我！

### 答

吳大夫

女士尚在青年，正是黃金時代，宜及時歡樂，努力前進，今忽而發生厭世思想，想必係因神經衰弱所致？神經衰弱之原因，不外乎精神受重大刺戟，過度憂慮，遺傳病，及惡習等。試分述於下：一，因失戀，及婚事不成，精神受重大刺戟，遂抱厭世之想，二，婚姻不自由，由父母包辦與素不相識之男子訂婚，自己雖有滿心的不願意，但又說不出口來，因而憂鬱成疾，三，有志向學而環境不允許，遂致憂鬱成疾，四，雙親有遺傳性疾病：如梅毒，神經病，心臟病等，遺傳於子女，以致續發神經衰弱的病症，五，由境同學處感染惡習，有慢性自殺行爲，以致神經衰弱，而精神萎靡，總之女士之病態，不外以上幾種原因，到底是屬於那一種，當然女士比我清楚的多。對於本症之療法，以原因療法爲主，就是先求致病之由，而病態得痊癒，例如因失戀而致病時，可另尋所愛，因婚姻不滿意而致病時，應立即表明態度，解除婚約，如因環境關係時，若有能力改良即改良之，否則只好忍耐，亦無須煩惱。如果以上數種，都不是，女士致病的原因時，應就醫詳密診察，求其原因而治之，決不可再遲延，否則將成頑疾，不易治愈。

## 小品文字

### 一位失戀的患者

世間最痛苦的事情，莫過於失戀；因情之所鍾，若一旦失戀，就不免神經錯亂，神經既錯亂，就有親朋勸着人醫院；雖然人了院，情絲仍難斷；因此患者的心靈，時刻希望着破鏡重圓，所謂破鏡重圓也者，還就是失戀者唯一的思想。關於失戀者的悲哀與痛苦，局外人雖不得其詳，但可見諸患者的字裏行間。余於日昨在病房偶檢得字紙一團，展而觀之，知爲失戀患者所遺；今錄之於下，以作研究精神病學的參考材料，想亦爲讀者諸君所樂睹，

一，患者的情詩

××妹妹啊！

我爲你而犧牲！我爲你而得病！但你對我沒有一點同情！我這弱者的心靈，那能夠敵抵住了你的個性；你要可憐我啊！你要來安慰我啊！

病者的心靈——早已被（爲）你驚想而做夢。咳！過去的溫存，幾時才得重溫舊夢？

熱心的妹妹，我要努力的呼吸着待你的來臨。

一九三五，八，八寫於病院

「失戀的患者，請你原諒——因爲我沒有將你倆的姓名宣佈。」

二，患者的信手亂寫

常言說得好，心病還得心藥醫。——珍×妹妹我愛你！——月上柳稍頭，人約黃昏後。——山窮水盡已無路，柳暗花明又一村。——靈魂兒飛上半天，眼花了閉口難言。——鳳還有日，也未可知？惠×小姐，你的唾液比蜜還甜！啊！原來就是我生命的源。——


藥師張國良製劑

青島神州大藥房出品

藥師張國良製劑

青島神州大藥房出品

寓天津路神州藥房

大港通藥房 益都路亞東藥房 館陶路山海藥房 東鎮菜市路遼東藥房 東鎮台東四路保安藥房 東鎮威海路濟東藥房 西鎮泰和堂 濟生堂 北平路廣東藥房 明生藥號 天津路神州支店 延春堂 海泊路同春堂 臨壽臣 中山路長春堂 山西路長春堂 博山路

神聖堂國藥號廣告

道地藥材

中國在唐朝時候的疆土。分做十道。猶之現在十省。如江南道，淮南道等。查明某道之地產某藥，千金方上註得很明白的。各道地氣不同。所產之藥。性亦不同。如日本產的黃連。萬萬不能同四川產的有瀉心火安眠止惡之功效。普通藥店派。祇曉得多賺錢。那能顧得到道地不道地。本號抱整個國藥的宏願。集鉅資。旺口。務必達到國藥標准模範之美譽。

名醫坐診

有精良道地的藥材，必須有學識高明的醫師，纔能鉄錚恐稱，相得益彰，本號邀請錫祝成，大夫常駐內壽，以便病家隨時就診成出診。

彭松年 並月代爲煎藥，本號對于服務社會精神。絲毫不苟，日謀改良。尙望

臧禾生 先進諸公 不吝指導。尤爲榮幸。

祝成 下午二點至五點門診診金五角出診二元二角午前在中山路一零一號應診

彭松年 上午門診診金五角下午出診診金二元四角貧者減半

臧禾生 下午一點至三點門診診金五角下午三點至五點出診診金二元貧者減半

國醫 劉銘九 上午七點半至八點半免費施診 上午八點半至十二點門診二角 下午出診一元貧者減半

膠濟鐵路局招標裝設舊會計處辦公室暖汽爐工事廣告

本路現擬裝設舊會計處辦公室暖汽爐，如欲承辦此項工事者，自登報之日起，至本局工程課繳納圖說費二元，領取圖樣工事說明書投標章程標單格式，照章投標，無論得標與否，所繳圖說費，概不發還，此項標圖，定於本年九月十日下午三時以前，向工程課投遞，過時不收，即於是日下午三時在工務處當衆開標，特此廣告。

柏林醫院特別啓事

用透熱電治療病症人都知之而較透熱電功效更佳者則屬短波電敝院添裝短波電僅匝數月其成效較之原用透熱電確已超越多多矣今將治療範圍特別著效者列左幸患病者有所問津焉

一，所有急慢性淋症及婦女白帶等用此電療功效佳並無絲毫痛苦

二，所有產婦科下腹部之疾患以之治療既得速效兼保安全

三，所有神經性疼痛如坐骨神經或胃炒鬱並風火牙痛急慢性外耳中耳炎無不立愈

四，所有肋膜炎腹膜炎 盲腸炎膀胱炎及骨髓 風等以之治療無須開刀安全萬分

五，關節炎「俗名關節風」便麻質斯「俗名風濕痛 或筋骨痛」用之確有奇効

凡短波電治療範圍正多不及備載總之功効確 實使用 方便毫無痛苦尤屬婦女界却病之良機也

本院診療時間早八點至晚六點

地址 肥城路西首五十七號行窩對門

電話號碼 三三五九 五一三大

院長張濟卿謹啓

大同西菜館

敝館開設大沽路專門西法大菜，歷有數年深荷各界讚許，意起見特聘高等厨師細心研究，調味務求適口招待格外週到，以備各界宴會嘉賓之需倘蒙賜顧無任歡迎

早茶八角 午餐一元 晚餐一元二角 零點 大湯二角五 大菜三角 點心二角

電話四九三二 四四四二 本館主人啓

聚豐印書局啓事

敬啓者敝局出售新改印花稅法及印花稅法施行細則公布自本月一日實行比較以前印花稅法有增有減若不明白詳細章程貼用最易受罰敝局有見及此以免各商受罰起見特此印妥多份以備購買每册定價五分如愿要者速到敝局購買可也

冠縣路五十九號 電話三六零一號

交通汽車行

隨叫隨到 不誤時刻

中山路五十二號 電話六二三五號

遺失會單

萬國儲蓄會第一二〇七六六號戶名丁詞臣會單業已遺失除向該會掛失外特再登報聲明作廢

丁詞臣啓

歡迎舞賓

敬啓者本舞場開設青島市場三路，素以建築精雅，招待週到，舞女美麗，舞藝嫻熟，著名茲爲答報，光顧諸君起見特將

舞場擴大——舒適光滑

增聘舞女——天仙化人

樂隊伴奏——霓裳妙曲

星期六及星期日兩天午後茶舞每次一角晚上票價一元五張另由大連特聘教師二位如願學習竭誠歡迎

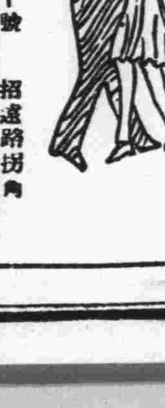

市場三路十號 招遠路拐角

斯達跳舞場主人謹啓

電話二一四四八號

永華齒科醫院

青島滄口路六十一號

本院鑲牙補齒，耐久適用，治牙神效，手到病除，久已馳名中外，深蒙各界人士所讚許，茲爲酬答顧客起見，不惜重資，購置歐美材料，優良藥品，以謀齒科之幸福，無論鑲牙治牙，無不特別精妙，決能滿足惠顧諸君之推崇

院長劉永華啓

## 鳴謝青島市公安第五分局緝匪精幹敏捷神速啓事

茲因敝人之二子在家突於上月二十六日夜被匪架走藏匿無蹤全家驚痛無策可施幸經青島市第五公安分局旋於敝子被綁之次日在該轄境內查覺行跡可疑之匪比獲嚴訊得供敝人之案當經貴局全體官員長警馳往城陽鎮小廟頭村將匪巢包圍當場擒獲振廷并抄出搶支子彈等項救出鄙子始慶更生全家欣慰恩同再造銘感弗忘惟貴局全體服務之精神造福於社會不但感佩偵緝之精幹辦事敏捷無與比倫使鄙人無以感報特登報端聊表謝忱

即墨城陽東葉園民人牛延慶率子牛結玉謹啓

## 大仁堂 立愈久淋 白濁丸

完全保好 各界證明 一准有效

敢稱治淋神藥服用非常靈驗罪愈淋非常速快無論新久白濁下淋尿管淋痛腰腎虛老濁常年不斷用盡千方百藥不好洗滌注射無效此丸只用一盒立愈奇方奇藥與市上各種成年藥確有所不同男婦淋病完全包愈小盒二元大盒四元

## 大仁堂 婦女 破血丹

病凡婦女血水不見之病千方百藥治不好此丹只用一付其病立下重者三付百病化竭血水元氣不傷百試百驗每付三元

此藥專治婦女經閉不通數月不見腹中積聚左右塊血塊成肚大成形血蟲症鬼邪神病死腹內不下一切疑疾經瘀

## 消毒大王一掃丸

此丸效力非常之大凡是男女染毒之症發生軟硬下疳腫痛毒串骨筋痛老毒不清淤毒不淨皮膚瘡治一切新舊毒症遍治不好打針無效服此丸其毒立從二便消出一掃清完永遠除根每盒二元另有詳章此藥北京各界馳名實有特別效驗

## 調經止帶丸

一盒保好無效退洋婦女白帶久而最傷元氣月經因之不調百病因之而生面黃肌瘦飲食無味有時煩燥腰酸痛頭暈肚痛亦白帶下之症一盒保好常服延年

每服四角每盒二元服法另有詳單

## 北京張氏保肺丸

潤肺化痰定喘止嗽寬胸順氣立見神效不論男婦老幼年深日久勞傷咳嗽吐痰代血夜不安眠咳嗽不止一切風寒咳嗽等症服此一付立效三付斷根每服大洋一角

## 婦女常服永保平安安胎種子中中之寶 調經養血保眞丹

專治婦女經血不調月經前經後錯經腹痛血色不正病塊崩漏白帶下寒流白肚腹疼兩骨發脹腰腹脹墜痛腰腸滿悶嘔吐惡心食涼流血成病左餘不塊氣短神虛頭暈頭痛四肢酸軟咳嗽痰喘氣血兩虧午後發燒作冷面黃肌瘦不思飲食日輕夜重自汗盜汗身體素弱臨前產後失調作病或姑娘經閉乾血癆症服此丸立服立效一切新舊經血不調百病皆治藥到病除常服此丸調經養血滋陰補虛安胎種子最稱女界實丹服法另有詳單每付三角半打一元八角一打三元外埠函購加郵二角

## 開竅耳聾丸

不論男婦老少遠年今日耳聾耳底耳痔耳內蟬鳴有風聲聾或因幼小耳底舊根或因槍炮驚傷或因腎虛病後失調一切耳竅不通不靈之病用過中外各藥不好只用一小料一元二全料四元

濟南小緯六路北口大仁堂路西

## 心胃氣疼丸

不論何種心肝胃痛氣疼胸疼肚疼反胃吐酸胸膈飽脹痛食入即吐積滯痞塊等症多年老病服用此丸解鬱舒肝寬胸順氣痛疼立止凡由肌飽或急氣多得之病三付准好每付二角一盒六付一元

### 青島分銷處

太和春…金鄉路　萬春堂…高密路　福海藥房…黃島路　德豐永…博山路

各縣代售　坊子…豐記藥房　青州…中西藥房　淄川…益華號　周村…美華盒

### 大仁堂藥房分銷處 濟南小緯六路

煙台分銷處…福記銀樓南門大街　外埠函購加郵二角寄濟南大仁堂　博山慶雲莊稅務街　濰縣衛生堂東關瓜地市街

## 美國自來水筆贈券

式樣美觀 經久保用 貨物不合 包退還洋

注意筆頭反正面

新到美國14K真金尖自來水筆多種。式樣美觀。書寫伶利，永不漏水。特犧牲一月。以供各界試用。剪報附洋一元三角。當寄上美國14K真金自來水筆鄔悅牌一枝。贈派可牌一枝。金筆頭二枝。美金新生活紀念鐵二只。每人限購五份。合買五份。再加贈美國高鉛筆五打。郵票通用。掛號寄來

上海廣東路212東華商號

## 阿波共同汽船出帆廣告

大連直行威海衛芝罘行

▲十六號共同丸　九月八日上午八十日正午出

共同會社啓

## 大連汽船輪船出帆廣告

代理客票處長安路二號共同賬房電話二六二四

▲大連行
▲大連丸　九月六日十二時半入後五時出
▲奉天丸　九月八日十二時半入後五時出
▲青島丸　九月四日十二時半入後五時出

▲上海行
▲青島丸　九月八日午前七時入前十時出
▲大連丸　九月九日午前七時入正午出
▲奉天丸　九月八日午前七時入正午出

大連汽船會社啓　電話　二一七七（出口部）二二一三六（船口部）二五六三（出口部）

## 產婦之福音

以世界無比指壓分娩之祕術能使產婦減輕痛苦雖初產婦亦無甚大之痛苦即能安全分娩飲產師在青十餘年精通華語如有貧困者接生費皆可隨時商議格外低廉

女產師　久保多利

廣東路四號　電話五七一一號

## 啓新洋灰 愛國同胞 提倡國貨

馬牌洋灰是中國頭一家洋灰成色優良堅固耐久各界早有定評現在大家提倡國貨本公司爲歡迎顧客起見特別減價

光顧諸君請至下開各處接洽

青島分銷處
館陶路廿三號　同源公　電話四一五八
荷澤三路廿三號　義和祥　電話四一八七
中山路廿七號　祥泰號　電話二二一一

## 無線電界之好消息

本行今爲提倡無線電智識之普及起見特運到各種收音機及無線電之一切應用材料無不俱備並設有修理部以優秀之技術代客修理定價低廉倘蒙賜顧竭誠歡迎

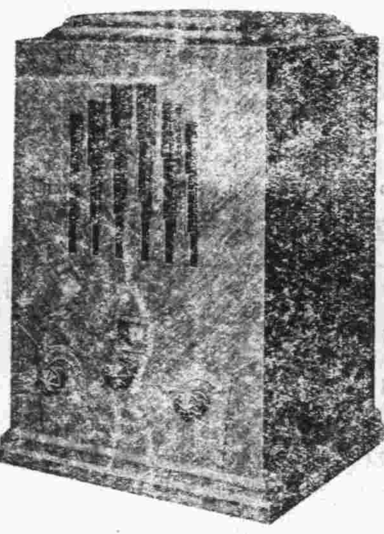

青島聊城路八十號　光喜洋行　電話二四七三 二零零七號

## 山東醫院

治療科目　內科　小兒科　花柳科　X光線科　專門

診病時間　午前八點至午後八點 急症例外　往診隨請隨到

本院特設血液糞尿細菌等檢查　病室清潔　設備完全　看護週到

院長　日本帝大醫學士林囍相謹告

院址青島夏津路八號　電話五五七〇

## 鳴謝產婆遠藤女士

抽荊於三月五日生產，發生難產。當延請產婆王夫人遠藤女士調護一切，經遠藤女士診視後，即認清係屬倒產。鄙人聞後，驚慌失措，幸蒙遠藤女士技藝高明，得安然產生一女，母女均告平安，皆遠藤女士所賜也。功同再生，感激莫名，特登報鳴謝，并以介紹延聘接生者所問津焉，遠藤女士現寓廣西路六十一號三樓　電話四七五九號。

觀海二路九號王子衡啓

## 鈴木醫院廣告

啓者，敝人服務醫學界，垂二十年，初在滿鐵醫院擔任產科主任有年，兼關東廳醫官，嗣在大連醫院創設鈴木醫院，後於民國七年來青，開設鈴木醫院於新泰路，專治一切小兒科，內科，花柳科，對於婦產科，尤具特長，凡一切難產之病，一經診治包管立即產生，且能保全母子生命，對於婦人產科手續敏捷，在青是手屈一指，對于產婦手術完善着手成春院內看護特多，病室清潔，對於看護病人格外週到，對於中國人方面特別優待，院內有精通日語劉君從先担任翻譯，凡患病者請即來院診治便知言之不謬也。

本院新泰路電話二二零一　在本院診治
分院臨清路電話三零零九　在分院診治
急病隨時診治

產婦科　小兒科　內科　性病　物療科

醫學士院長鈴木健吉　新泰路十一號

## 大連汽船會社廣告 夏季往復客票減價

敬啓者敝社航行上海之定期船每隔一天開行一次共行駛穩速素承各界贊許茲爲酬答惠顧之雅意起見特將一二三等客票自六月起至九月底減價發行各界諸君盍興乎來往復票價列後

| | 上海至青島 |
|---|---|
| 一等九十元 | 同 |
| 二等六十元 | 同 |
| 三等十九元五毛 | 同 |

有效期間九十天

大連汽船會社青島支店謹啓

## 乳兒科 小兒科（病室清潔） X線科

診察時間　上午八時—十二時　午下九時—七時　星期日下午停診　急診隨到隨診

廣瀨小兒科醫院　青島鐵山路一〇　電話二八二九番

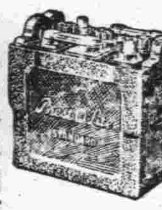

汽車電池在酷暑時期最需仔細檢查稍有疏忽困難必多　敝公司經理　光明牌 Prest-O-Lite 電池多年爲酬答顧客便利起見歡迎免費檢查電池及其有關機件廉價充電能決電池各種疑難請速駕臨爲荷

大昌實業公司謹啓

## 婦女外用下治丸

青島總經理　海關後金鄉路廿一號太和春老藥房

▲經售處東鎮遼城路大和堂東鎮台東四路及滄口大島路同義堂　△濟南普利街東亞藥房　△天津特二區壽安街

素波製藥社啓

### 婦女病◎不吃藥◎能根治

用下治丸後，准見積病化下。收效速用量少，無論輕重赤白帶下，腹痠脹痠，肚脹肚痛，癥塊癆積。甚至不能行動，或子宮寒冷，月經停閉，久不受孕者，用後准見奇效，使腹內積病化成塊塊流出！輕者一盒，重者三盒。他若處女經閉，面黃肌瘦，飲食少進，產後諸症，用之尤有特效。否則可以原藥盒皮自寄本社聲明退款，△影印功效證信錄及詳細說明書，請向各經售處或函天津本社索閱，如能證明該證信錄內函件有僞造者，願受罰千元，本藥曾經天津市府化驗，實業部註册　△定價每盒一元二角

郵票八分可得二大贈品

請剪下此券填明姓名住址附郵票八分寄天津郵政信箱第十三號即可得力士香皂及利華皂粉各一份如附郵票五分祇得任擇一種（請註明）

姓名

住址

（青時）

歡迎！歡迎！小米麵，大麥粉，珍珠米，高粱糊，老太婆的廚本、也是精神上的命根，即入家毀我一把火，炊成這勞苦大衆的食品。歡迎！歡迎！

鐵英

## 我的一點小希望

我想社會組織的本旨，大概是在「互助而互利」的線上，決不會是「互戕而互害的吧」。互助而後互利，當然成爲生生不息，有繁榮滋長的可能了；如果儘是趨向「互戕而互害」的途上進行，那末簡直像一籠子的惡蟲了，大虫吃小虫，小虫吃米米虫，總有一天吃到完爲止；雖然最後的一刻，那强有力者，「惡虫」尚能孤獨地未死；但是它又憑藉什麽來延續它的生活呢!?結果還不是追隨着小虫米米虫同歸於無何有之鄉嗎？這，不過是一件抽象的小比喻罷了，人，當然是高明得多了，決不會像虫和虫之間的直接吞食的，但其中所以異別者，也不過是方式合乎段的不同吧，那末情形是大概相彷彿的了，有力者逞其力，有智者運其智，有財者濟其財，有勢者假其勢，幾乎無一不急急焉以「何以利吾身，何以利吾家，甚至何以利吾國」爲念，不錯，身家是無人不惜的，尤其國是無人不愛的，不過也有個相當的限度，決不能爲了培植我的身家，而不惜戕害他人的身家，爲了謀强大我的本國，而希望吞滅全世界，或者先從弱小方面着手，只圖一己的養肥，以文明自許的現代人們，反躬自省地問一問：吾身吾家吾國俱利矣，然則他人之身，家，國，怎麽樣了？也得利及否？或者受害呢！這是極平凡的一件事，稍稍懂一點德性的人們，沒有不明白，的，沒有理智教育的禽獸當然除外）無論其復古也好，維新也好，縱橫中外，上下古今，敢問將這個「極平凡」的事兒，作到了沒有？如果人家恥爲惡虫而欲保存人的地位的話，那末根本就應該從「相互生存」方面努力求改進，表示出我們是人而不是虫。現在事實告訴我們，無論國際外交，自身內政，以至社會個人，所有一切動聽的語調，高明的手腕，都被「經驗的昭示」所拆穿得無遺的了，離開「無用武之地」的境域，大概也不遠「了吧。我們擺平良心來說：如果眞的要爲人類謀幸福，相互有益地生存着，似乎已經走到了需要誠懇的，平凡的，互利的階段了，因爲不管它是政治的，軍事的，經濟的，種種以强凌弱的工具，它達到了極端尖頂的時候，自然是會失去它的威力和效用的，謂予不信，何妨將第一次世界大戰的戰後情狀和現在各資本主義國的重關恐慌，大大的搖動的事實，予以仔細地觀察一個究竟呢！大概不能不承認是件最明白的教訓吧。進一步說：縱使「他人都死，惟我獨活」的霸圖實現了，可是最後的勝利，也不過像我剛才比喻的那個籠中的惡虫罷了，成績如何，不難想推。所以無論友邦的提攜，和一國政府的施政，以及一切人與人之間的相處，不管你話說得怎樣的好聽，手腕要得怎樣的高妙，一套舊戲，再看納獻，孫是使人退避三舍，嚇得不敢領敎了。時至如今，還是腳踏實地的從最平凡方面着力吧。假定你要建造到十萬八千層高的玲瓏精巧的大洋樓，決不能離開泥底下的基礎啊！空中樓閣，到底沒有這回事的。那末千句話併一句話說：我的希望：就在這人們覷當極平凡的泥下基礎能了。

二四，八，二九，於心血來潮時

## 璅粒玉屑

冷齋

我人作文，每用「生張熟魏」四字，尤其對妓女用之，更爲適宜，至張魏何人，出於何典，則知者不多，據宋彭乘墨客揮麈載，蜀人有名魏野者，字仲先，喜爲詩，隱居不仕，卜寓陝州東門外，所居頗蕭洒，入其中者，覺出塵絕俗，如離人世，故一時名士，多與之遊，而當世顯者，慕其清高，亦多往焉，寇萊公準尤愛之，一日萊公往訪，宿雨方霽，庭號一空，庭中花木，室內琴書，直無一點穢污氣，萊公云，此院可謂神仙庭院，使人富貴之念都消。故野贈萊公詩，有「好向上天辭富貴，却從平地作神仙」之句，後萊公鎭北都，召之，北都有妓張姓，行第八，色藝雙絕，而舉止生硬，動以言語忤，以此人多不喜之，謂之生張八，某日府會，野在坐，萊公召妓侑酒，張亦隨衆至，座客皆呼曰，生張八又來矣，張紅霑徹頰，默不作語，萊公令其向野乞詩，以自解嘲，野即贈以七絕云。

「君爲北道生張八，我是西州熟魏三，莫怪樽前無笑語，半生半熟未會諳。」

過庭錄載，宋劉敞，字貢父，博學有俊才，而滑稽善謔，多所忤犯，人皆嫉之，性好色，不自檢，晚年尤甚，臺官馬默，嘗劾其輕薄，不當置在文館，貢父聞之，遽曰：

「昔是馬默，直成驢鳴。」

其口給類如此，曾爲長安令，妓有名茶嬌者，以色慧稱，貢父眤而惑之，喧傳一時，貢父亦不諱也，後被召還朝，茶遠送之，貢父爲之夜宴達旦，別以詩曰：

「畫堂銀燭徹宵明，白玉佳人唱渭城，唱盡一杯須起舞，關河風月不勝情。」

行至闋，歐陽永叔去城四十五里迓之，貢父適病酒未起，永叔直造其榻，問曰，我已行四十五里，公何猶未起也，曰：自長安市中，親友留飲，頗爲酒病，永叔戲之曰：

「恐非病酒，當是病茶。」

## 章台絮語（八）

以事事含有強制意味和革命性質的蘇俄，尚且不能立是把娼妓根除，其他的國家就更不必提了。娼妓題題的復雜不易解決，既如上述，我國事事又都在毫無辦法中，在最近的將來想把娼妓問題，根本解決，恐怕制止不可能的事情。

娼妓既然一時還不能盡如人意的逐漸消滅下去，社會上依然有她們的一部份潛勢力，所以官方對於她們，也祇有睜開一個眼，閉上一個眼，暫時給他一個不聞不問的辦法，所謂以不了的辦法，同時那般關心禁娼問題的研究社會學的學者們，也正在設法計畫一網盡美盡善的方略，去尋求那個何以娼妓又能澈底禁絕的鐵結例對是在什麼地方，以便供獻給當局幫助政府完成這件關係整個社會問題的禁娼事業。像這一種研究的文章和意見，我們在全國各紙雜誌上，時常可以拜讀到的。

有許多社會學者的意見，立論有時似乎有點偏頗，他們對於一般生活在火坑中的娼妓們，表示同情，說他們本身並沒的罪惡，她們之出賣露和肉完全是被客觀的環境所逼迫，像這種說法，我們當然應該承認，可是他們又說：娼妓賣淫，造成了許多直接和間接社會上的墮落現象，她們可以不負一絲一毫的責任，因爲世界上的婦女們，如果她們的婚姻制度還沒有脫離買賣式的桎梏，和她們自身的經濟力還沒有打好根基，他們的日常生活，還是在依靠一般男性們替她們維持，那麽娼妓的賣淫不過是向大家們去零賣，普通婦女們則是專向一個男性去躉批。

## 孔誕紀念

平女士

孔子的誕日是過去了，其實並未過去，本來是陰曆八月二十七日，現在改爲陽曆，到是提前了，無論提前錯後，這都是些沒關係的小事情；拿孔子的偉大，敬孔還是敬孔，並且偉大到日本，你看日本不是也在那襄，大聲疾呼的祭孔嗎？沈市長在孔子誕辰紀念大會上，講述「夫子之道，忠恕而已矣」之忠恕二字。忠者，誠也，敬也，中心二字合成之字也，所以鄭箴上說過：「中下從心，謂言出於心，皆有忠實也。」增韻上說過：「內盡其心，而不欺也。」恕者，仁也，寬也，如心二字合成之字也，左傳上說過：「仁者，必恕而後行」。論語上說過：「其恕乎己所不欲，勿施於人」。從這些講法看來；忠恕二字，就是令人作事要忠誠寬恕。說到忠誠寬恕，我又想到了孔子的「仁」字，這仁字，就可以包括忠恕二字。

「仁」字是孔子的思想之根本，無論關於哲學，關於倫理，關於政治，他都以仁爲根據，以仁爲人類立身行事之總綱。他解釋這仁字的意義，是非常寬廣，所以他回答他的弟子們，各人有各人的仁字；例如：樊遲問仁，子曰：「愛人」又曰：「夫仁者，己欲立而立人，己欲達而達人，能近取譬，可謂仁之方也。」這是對於待人方面的解釋，又如：顏回問仁，子曰：「克己復禮爲仁」。又曰：「從心所欲，不踰矩，斯仁之極至」。這是對於修己方面的解釋。他又嘗論伯夷叔齊箕子，比干管仲這些人的行事，每人有一個仁字。可見他這仁字，外表是相同，而內容的意義，却是包含的非常之廣泛；雖是廣泛，然他用起來，又極嚴刻不能輕於許人。例如：說顏回曰：「回也三月不違其仁」。對於仲子子路冉有公西華則曰：「不知其仁。」可見聖人之行法用字，也不是死死無改的。假設孔子生到現在，他未心然不是位革命家，他的學說思想，未必然不充滿了現在的世界，這就是孔子之所以偉大，也就是孔子之所以爲人尊敬。社會是個進化的，時光是一步一步的向前走着，我們若是只知道一味的復古，把孔子的學說思想，正個的搬來，硬按到現在社會上使用，恐怕不但不能尊孔，反到失了孔子的眞精神。

## 新娼律（四）

于思

一　婦察知夫與婢有染，乃夫婢小衣，以秦椒等辛辣之物，納婢私處，比照以穢汚入人口律，加等發黑龍江，給披甲爲奴。

判曰　荳蔻猶含，殊苦麗梅之味。牡丹乍放，何堪薑桂之投，即眞蛇蝎爲心，無此毒也，豈果豺狼成性，若斯忍乎，律無明文，援引非易，罪宜加等，究擬以嚴，名例終

### 吏律

一　婦見夫自外而入，故意拈針弄線，兀坐不語，及夫再三溫言詢問，乃一推而起，擬坐以無故不朝參公座律，杖八十，徒二年。

判曰　慵拈倦繡，祇因念彼征人，默坐低頭，原是懷我君子，而乃見良人而轉嘔，聞溫言而添恨者也，婦德無極。女怨何終，律以朝參，正茲壼範。

一　婦有病在床，沈溺櫱餌，仍令心腹婢，穩者丈夫，刺探其有無與妾偶語情事，擬坐以結交近侍官員律，杖一百，流三千里。

判曰　珠沈玉碎，肯執驚爐理，柳折花殘，不許驚簧舌弄，縱曰關心香亂，何須屬耳之勤，況爲在家必聞，豈是坐沙偶語，今乃病軀展轉，不孃向壁之烟，迷夢沈吟，猶慮他山之處，官箴有玷，自當屛絕而投荒，齋律斯嚴，俾敖悍成於跋扈。

一　夫人見人家內眷，必苦勸其勿令丈夫納妾，絮絮娓娓，移時不休，擬坐以代同僚撞判文件案律，杖八十，徒二年。

判曰　深閨祕閣，共談閨內隱私，密意柔情，祇訴胸中壘塊，原爲深閨慮遠，老當衣鉢，官家勿令讀書，少嫦傷聲，郎身宜爲禁衛，比日魚何堪瘤贅，並蒂花那許枝岐，但各人自具肺腸，豈容爾來參帷幄，家無同制，事屬越庖，自討己非，代謀才罪。吏律終

## 回憶（續）

介士

「噍類」噍，嚼也。謂吃飯者也。如謂軍閥再延數年，我方恐無「噍類」矣是。

「玉成」玉，愛也。即愛而成之之意。不過近人皆作尊敬解。

「董事」董，督也。

「班師」班，還也。如言：劃蕠蒄衆將「班師」是，

「不能彀」俗謂辦不到曰不能彀，並取「弓滿曰彀，不能彀即不能挽之使滿也。」之意也。

「不速之客」速，召也。謂不待召之而自至者也。

「以博一粲」博，換也，即謂以之換得對方一笑之意。

（未完）

## 詠坤伶花衫鄭瑤若

老嘯

其一　會向瑤台月下逢，苦將化作玉芙蓉，敎成歌舞紅氍上，青出於藍色更濃。

其二　色藝超羣冠菊儕，芳名噪起鄭瑤若，繞梁三日有餘韻，此曲疑從天上來。

其三　兒女英雄色相俱，佩刀帶劍又張弧，十三妹子曇花現，贏得周郎拍手呼。

其四　苦竹哀絲婉轉中，祭江演唱淚飛紅，鵑啼鶴唳堪相喻，工曲才知有異同。

## 小啓事

舞廬譚薈今天暫停一日


# 春記書報社

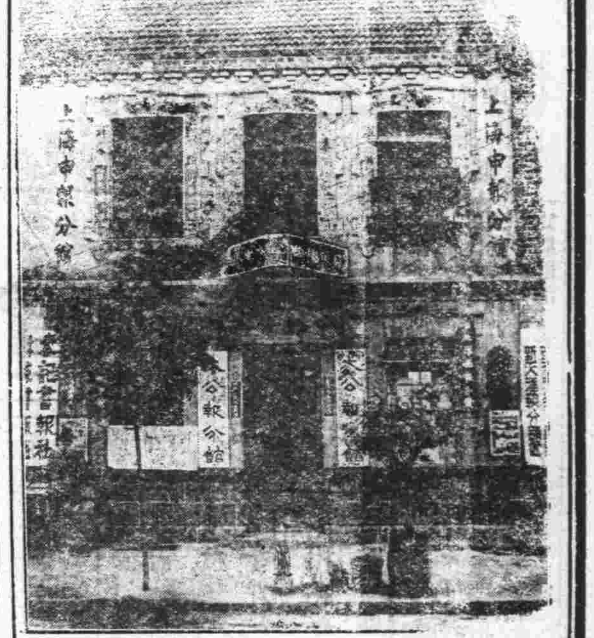

本社設在青島市芝罘路三十四號電話五七四一如蒙各界諸君訂閱各報價目從廉購書或委託刊登廣告者請向本社接洽無任歡迎

# 大陸銀行

秉服務社會之宗旨與各界合作

總分支行：天津　上海　漢口　北平　南京　青島　濟南　杭州　長沙　蘇州　無錫　南潯　蚌埠　南昌　鄭州　太原　石家莊

辦理普通商業銀行業務

兼辦：儲蓄　貨棧　保管　國外匯兌　代理收付各項款項

青島分行中山路七零號　電話；五六一七至五五六一九

# 萬國儲蓄會

## 開標結果報告

民國二十四年八月十五號

第一特獎　上海，福州　第八三九五二號合得洋五萬元

第二特獎　上海，福州　第四三四二二號合得洋一萬一千九百〇一元（九字）（末獎）

青島分行儲戶得中頭獎號碼列左

第一三五九二號　第二二六〇一號　第二五八九二號

第三〇五七三號　第五八二九九號　第八二六六五號

第九三九八三號　第九四八一六號　第一〇六二六五號

第一二一八六七號　第一二六五七一號

以上每號得洋二千元尚有二三四等獎號碼未及備載

上所載號碼如有錯誤當以本會正式號單爲憑

九月十六日在上海總行照常開獎

青島萬國儲蓄會啓　山東總分會　館陶路二號

# 鈴木齒科醫院

X光線　齒科　外科

青島觀海一路廿八號　電話二〇四三番

# 大贈品

理髮器具秋季特賣　起十月一日止十月三十日

迴轉椅子　單手推子各種
洗面器　雙手推子各種
消毒器　理髮用鋏各種
電按摩器　化妝品類
電風器　其他理髮用具悉完備
火鉗子　並五金雜貨批發零售

青島市場三路二十八號　江戶屋理髮器具商店　電呼三零七三番

# 久不孕育！屢患小產！

●應注意的幾樣事●

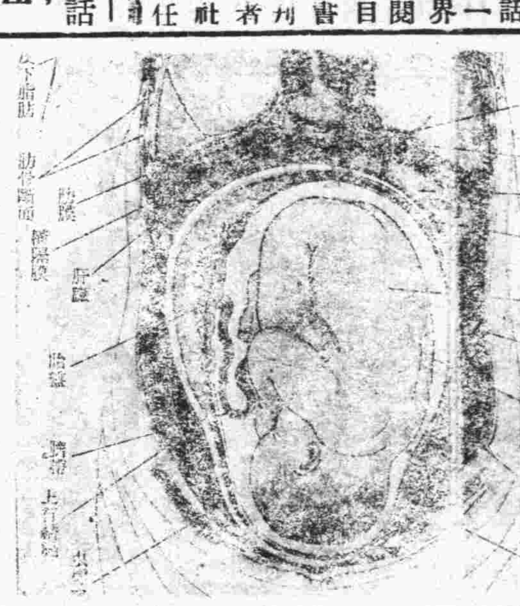

屢患小產者除因感染梅毒等症之外尙有習常性小產此種患者多因生殖器異常或機能營養不良而引起防止方法雖多而效果甚微其最有效者以新發明之內分泌療法取動物卵巢黃體內服確能安胎預防小產國瀛鹿胎含有大量卵巢黃體成分所以服鹿胎冷香丸預防小產較之用單純黃體功効尤爲準確夫黃體乃爲促進女性生殖器健全發育之營養素營養不足卵子成熟不良子宮復引起各種患病卵子因而不能附養於子宮精虫自然不能於卵子房台受孕的機會也隨之失掉鹿胎（冷香丸）即含有大量黃體營養素解決女性各種疾病當然不成問題屢試屢驗冷香室主人有鑒於此乃發明用化學方法配製鹿胎冷香丸專採取牡年牝鹿原胎配以世界珍貴藥品故對於婦科病宮冷白帶等可稱効力絕大萬試萬驗月經宮冷白帶既愈未有不孕者

主治　婦科要藥（鹿胎冷香丸）專治婦女經血不調，或前或後，經脈閉止，經來腹痛，色紫不止，紫黑成塊，子宮寒冷，赤白帶下，腰腿疼痛，夜不安眠，午後發燒，心跳心熱，自汗盜汗，癆病咳嗽，氣虛血虧，或胸腹脹飽，飲食少思，或子宮有病，多年不孕，或屢次半產，連傷數胎，以上各症，一經服用，無不立效，藥力絕大，萬試萬驗，誠婦科第一聖藥也。

▲價目▼

定價每盒大洋四元每打四十元

外埠函購貨款先惠寄費在內

△總經理▽

天津東馬路　金城藥房
北平西河沿　金城藥房
南京珍珠樓洪武街八號　金城藥房
濟南緯祥門外衛德里　金城藥房
漢口三元智民里　金城藥房
太原西官驛街八號　金城藥房
西安學正街十二號　金城藥房

▲分售處▼

鄭州五洲藥房　保定五洲藥房　開封五洲藥房
烟台福昌泰　蚌埠濟華堂

青島漢成大藥房

# 花柳病能弱種絕嗣

董書田

花柳一症，各國注意，惟我中國，以爲兒戲，問題重大，從長計議，吒們同胞，四萬萬餘，患花柳者，十分之一，這種病症，與別大異，不但傷身，且染妻室，妻子受害，不能生育，中華民國，念三年立，國家所靠，國民兄弟，民强國富，民病國皆，人民有害，國大關係，東亞病夫，辱罵甚矣，原是羞症，又損名譽，身體傷損，困苦之極，親戚難見，朋友難提，輕者不治，重者難醫，遺害三世，悔之晚矣，我勸同胞，人人注意，患此病者，必要請醫，腐敗治法，實不爲奇，庸醫殺人，巧術漁利，慣用頂藥，暗把人欺，水銀輕粉，分量重劑，用下此藥，以求速愈，雖然見效，無非緩期，不論良心，那管天理，由輕治重，害人無比，再若犯者，可了不的，傷損五官，破爛喉鼻，骨節疼痛，動轉難移，這種毒藥，精虫受敵，生活一世，斷絕兒女，十有八九，陽萎不舉，看此光景，娼妓少去，染上此病，誰把替你，即得此病，莫投庸醫，費錢小事，性命關係，仔細參詳，令人可懼，本醫見此，用心注意，破下工夫參考太西，十有餘載，今回本籍，花柳醫社，念四年立，開設青島，黃島路裏，坐南朝北，牌匾爲記，花柳專科，不治別的，精益求精，密益加密，如有此病，急速來醫，魚口便毒，白濁淋濁，楊梅痔瘡，升天落地，特別良方，即把根去，藥到病除，再犯不易，普救同胞，熱心對於，困苦艱難，一槪施治，貧民人等，分文不取，非是金錢，那等目的，普惠人民，注意名譽，減收藥資，吾心所欲，介紹同胞，來把病去。

本醫對於花柳一科研究素有心得，治療手術比衆不同，無論淋濁，橫，魚口，梅毒，下疳，一切腫爛危險大症均可醫治定期保癒，並以極安全奧妙之方法，於最短時期，調治斷根，永保不發，茲爲救濟同胞起見，近由德國購到（銀製老六零六）減毒藥針，藥性平和，其色黃紫對於花柳中各種新老梅毒各症，無不立見奇效，且用之最爲舒服，毫無大寒大熱現象，如有深染梅毒，曾注射六零六）（九一四）數針不效者，請速到本社就醫，本醫生驗血之後，一經注射，立奏功效，永保不犯，本醫抱優待患者主義，特將注射費大減價三星期，患花柳病者，速來注射，莫失大好機會也

內政部註册花柳專科醫生董書田謹啓

青島黃島路南花柳醫社

# 每日行情

## 商情略報

生意人

現生油已成一蹶不振之勢，誠因洋廣兩幫均行袖手，無人問津，雖有甯幫恒新一家少爲採辦，終究不能挽其頹勢，故連日疲，大有一瀉千里之勢。

現生米因洋廣兩幫均貪，前途已顯挺秀之態，昨日過磅四千五百包，現狀頗佳，故提升一角，然以期貨慘落而言，亦難望其不沉下游也。

生菓無市，豆油益疲，油米期扶，俱銷沉，遠近期一味摔跌，頗有一去不返之概，情緣九月油合興利義聚合未必能收，人情故作詆視，即收亦難望其轉漲，一月油幸合興和實十五車，市勢稍緩，否則其疲更有不堪言者。

生米實降三井均作空，成交雖屬不多，望漲殊屬不易也。

## 本市暨海外土產雜貨金融一覽

二十四年九月三日 星期二

### 土產現貨

| 品名 | 價格 |
|---|---|
| 現生油 | 一二,二 |
| 本街淨油 | |
| 次生油 | |
| 大路生油 | |
| 現豆油 | 一一,〇八 |
| 石島生米 | 六,二 |
| 王家灘生米 | 六,二 |
| 乳山生米 | 六,二 |
| 金口生米 | 六,一 |
| 西南口生米 | 六,一 |
| 當地生米 | 六,三 |
| 齊東生米 | 六,一 |
| 開封生米 | 六,一 |
| 汶口生米 | 六,一 |
| 太安生米 | 六,一 |
| 平原生米 | 六,一 |
| 鄒縣生米 | 六,一 |
| 河南生米 | 六,一 |
| 高密生菓 | 未成市 |
| 苦杏仁 | 一,六 |
| 甜杏仁 | 三〇, |
| 青口豆子 | 三,九 |
| 當地生餅 | 二,六 |
| 當地豆餅 | 三,二 |
| 西花衣 | 四二,二 |
| 海州花玉麥 | 四,二 |
| 雙獅麵粉 | 二,六九 |
| 炮車麵粉 | 二,五二 |
| 火磨麵粉 | 二,五五 |
| 雙鹿麵粉 | 二,六九 |
| 雙蝶麵粉 | 二,五五 |
| 美中麵粉 | 二,六八 |
| 寶鶴麵粉 | 二,五一 |

### 生油期市

前場八月二十日期

| 開盤 | 高價 | 低價 | 收盤 | 共交 |
|---|---|---|---|---|
| | 完 | | 結 | 車 |

前場九月二十日期

| 開盤 | 高價 | 低價 | 收盤 | 共交 |
|---|---|---|---|---|
| 一三二〇〇 | 一三三五〇 | 一三二〇〇 | 一三三〇〇 | 六二車 |

### 生米期市

前場一月二五期

| 開盤 | 高價 | 低價 | 收盤 | 共交 |
|---|---|---|---|---|
| 五七五〇〇 | 五七五〇〇 | 五五〇〇〇 | 五五〇〇〇 | 六〇〇噸 |

### 雜貨行情

| 品名 | 價格 |
|---|---|
| 洋糖字尖白糖 | 一三,九五 |
| 沙坎字同 | 一三,九 |
| 吻喜字同 | 一三,七 |
| 本廠冰糖 | 一八,三 |
| 香港赤糖 | 一〇,五 |
| 東洋赤糖同 | 一〇,七 |
| 冰花青糖 | 一一,九 |
| 祝青糖 | 八,五 |
| 好潮青糖 | 八,五 |
| 中同 | 八,三 |
| 暹羅江米 | 六,二 |
| 暹全 | 六, |
| 暹羅大米 | 六,八 |
| 暹同 | |
| 香港粳米 | 七,〇 |
| 廣東粳米 | 五,七五 |
| 德昌桐油 | 三九,五 |
| 茂昌同 | 三六,五 |
| 德昶同 | 三六,五 |
| 餘昌同 | 三六,五 |
| 義元昌、沈來鐵桶 | 一〇,九 |
| 老三K大板紙 | 七〇, |
| 新三K大板紙 | 六〇,六 |
| 綠色同 | 七〇,六 |
| 新同 | 六六, |
| 金鼎同 | 六二, |
| 一萬張同 | 六四, |
| 大亨白洋毛邊 | 四四,二 |
| 大森純白紙 | 四, |
| 上海記黃毛邊 | 四,二 |
| 老三太黃洋毛邊 | 三三,八 |
| 雙鶴同 | 三三,四 |
| 三鶴同 | 三三,二 |
| 四開川連料 | 二三,八 |
| 并張黃川表料 | 一一,九五 |
| 新料乾盛京高 | 九,七 |
| 朱勤昌元書 | 九, |
| 協成川毛太紙 | 一〇,八 |
| 同發榮川連 | 一八,五 |
| 恒吉立元川表 | 一,八二 |
| 同盛和同 | 一,六八 |
| 元亨利同 | 一,五九 |
| 豐成祥同 | 一,五五 |
| 同德利同 | 一,四三 |
| 恒和立同 | 一,五七 |
| 隆太祥同 | 一,五五 |
| 汪新泰同 | 一,五五 |
| 怡盛隆同 | 一,四九 |
| 裕厚康同 | 一,五三 |
| 志大源同 | 一,四七 |
| 恒益同 | 一,五二 |
| 大康同 | 一,五二 |
| 恒裕立同 | 一,四 |
| 鑒繼昌同 | 一,五五 |
| 鄭德記大川表 | 一,七 |
| 泰恩公同 | 一,五三 |
| 義興公同 | 一,三三 |
| 敬太祥同 | 一,三九 |
| 敬天富同 | 一,三三 |
| 富生春同 | 一,二 |
| 天厚永同 | 一,一 |
| 同太祥同 | 八七 |
| 順天德同 | 九 |
| 富生厚同 | 八五 |
| 順大昌小川表 | 八二 |
| 順天德同 | 七二 |
| 16福昌義毛邊 | 一七, |
| 16寬裕成同 | 一四,四 |
| 16福源順 | 一三, |
| 16大吉 | 一〇,五 |
| 16黃正茂 | 一三, |
| 16協泰昌 | 一二, |
| 16寬裕盛正記 | 九, |
| 八刀正盛姓 | 七一, |
| 五刀毛邊紙 | 二〇, |
| 玻璃紙 | 二,八 |
| 湘源裕加重老則 | 七,二 |
| 信孚裕同 | 四,四 |
| 任義同 | 四,四 |
| 永盛福同 | 四,四 |
| 合泰福 | 四,三 |
| 公和安冲長時則 | 五,三五 |
| 廖星雲同 | 五,三 |
| 太永合 | 五,三 |
| 九華園同 | 五,三 |
| 天佑同 | 五,三 |
| 俊興同 | 五, |
| 刀百張大京 | 一〇,五 |
| 小京放 | 四,四 |
| 收號京放 | 四,五 |
| 光古紙 | 三, |
| 義和發正記海紙 | 一,九 |
| 刀百張洋海紙 | 一七,二 |
| 趙廣記小刻尖 | 二,七五 |
| 李保泰小刻尖 | 二,七五 |
| 周培記同 | 二,七 |
| 大加碼剖尖 | 五,一 |
| 紅印剖尖 | 三,三 |
| 纤張八寸尖 | 二,五二 |
| 江裕甲字表辛 | 五,九 |
| 同丙子 | 四,九 |
| 昌泰大錫金 | 四,四 |
| 同瓦金銀 | 四,六七 |
| 一〇八冥洋 | 三,四 |
| 淨古月 | 三〇,五 |
| 廣大料 | 一四, |
| 三赤木 | 一二, |
| 十支檀香木 | 一六二, |
| 九字條鉛 | 一二,五 |
| 鐵桶加重松灰 | 三,一 |
| 天益成粉料 | 三五,五 |
| 香港太益桶丹 | 三三, |
| 香港貞字箱丹 | 三三, |
| 天雪凍粉 | 二三五, |
| 青島山牌同 | 二一五, |
| 豐肥對絲 | 一一,五 |
| 青梅 | 三一, |
| 箱大桔餅 | 二二, |
| 玉蘭片 | 八五, |
| 小包川木耳 | 九三, |
| 海帶頭 | 六,二 |
| 紅梅子 | 二六, |
| 銀梅子 | 一一,五 |
| 長棕絲 | 一七, |
| 小片 | 一三,二 |
| 日條大腿 | 二四, |
| 吻紗綠扛麻袋 | ,四六 |
| 正牌大葵扇 | 五, |
| 同小同 | 四,九 |
| 雙金錢廣松香 | 九,五 |
| 洋松香 | 八, |
| 小栲皮 | 八,五 |
| 千把白方筷 | 一七,五 |
| 砝漆筷子 | 二分四 |
| 大雙地球洋金粉 | 四毛三 |
| 江全太川占 | 八五, |
| 陝申永川占 | |
| 阮河杜梧子 | 二七, |
| 桂花醬 | 一二, |
| 仰姜黄 | 一五, |
| 原機碗布 | 四七, |
| 大紅袍僞石 | 二一,五 |
| 五花頭同 | 二〇,五 |
| 永吉銀硃 | 三一五, |
| 黎二興同 | 三二〇, |
| 大塊白礬 | 五,六 |
| 堤塊白礬 | 三,五 |
| 玉黃加 | 一六,五 |
| 惠源魚膠 | 八,四 |
| 齊餘魚膠 | 八四, |
| 三揀藥子 | 一三,五 |
| 七尺細蒲蓆 | 四八 |
| 林聚成甲紙 | 四,二 |
| 恒公成東甲 | 三,二 |

### 海外土產行情

| 品名 | 數量 | 月期 | 價 | 前市 |
|---|---|---|---|---|
| 東北大豆 | 每噸 | 九十月期 | 一三〇先令 | 一三一先令三便士 |
| 東北大豆 | 每噸 | 八月期 | 無市 | 一三七先令六便士 |
| 東北大豆 | 每担 | 九月期 | 無市 | 一二八先令九便士 |
| 生米 | 每担 | 九十月期 | 十二先令六便士 | 一二先令七便士半 |
| 淨生菓 | 每担 | 九月期 | 無市 | 無市 |
| 淨生菓 | 每担 | 七八月期 | 無市 | 十三先令六便士 |
| 紐約棉花 | 每磅 | 十月期 | 無市 | 期十元三角一分 現十元三角二分 |
| 芝加哥小麥 | 每滿式 | 九月期 | 無市 | 現八角七分七五 期八角七分半 |

### 海外銀價

九月一日市

| 品名 | 九月一日市 | 前市 |
|---|---|---|
| 孟買銀塊 | 無市 | 六四,編比十安那 |
| 紐約銀價 | 無市 | 六角五分三七五 |
| 倫敦現銀 | 二十九便士 | 二九便士 |
| 倫敦期銀 | 二十八便士八七五 | 二八便士八七五 |

### 金價

每昂新 七磅三便士半 前市 七磅一便士半

(註：偶讀交貨)

### 棉紗現貨

| 品名 | 價格 |
|---|---|
| 三二銀月 | 一九九,二五 |
| 三二寶船 | 一九三, |
| 三二花蝶 | 一九四, |
| 三二宮女 | 一九七, |
| 三二寶來 | |
| 三二五星 | |
| 三二龍門 | 一九一,五〇 |
| 二〇五子 | |
| 二〇銀月 | 一七六,二〇 |
| 二〇宮女 | 一七四, |
| 二〇五星 | |
| 二〇寶船 | 一七二,七五 |
| 二〇寶來 | 一七二, |
| 一六五子 | |
| 一六銀月 | 一七一, |
| 一六金貨 | 一七〇, |
| 一六五星 | 一六三, |
| 一六寶船 | 一六〇,七五 |
| 一六寶來 | 一六〇,七五 |
| 一六豐島 | 一六一,七五 |
| 一二金貨 | |
| 一〇五子 | 一五二,五〇 |
| 一〇寶船 | 一五七, |
| 一〇寶來 | |

前市收盤

| 品名 | 價格 |
|---|---|
| 三二銀月 | 一九九, |
| 三二寶船 | 一九三,五〇 |
| 三二花蝶 | 一九三,五〇 |
| 三二宮女 | 一九六, |
| 三二寶來約 | 一九一,〇〇 |
| 三二五星 | 一九一,五〇 |
| 三二龍門 | 一九一,二五 |
| 二十銀月 | 一七六,二五 |
| 二十宮女 | 一七四, |
| 二十五星約 | 一七四,五〇 |
| 二十寶船 | 一七二,七五 |
| 二十寶來 | 一七一, |
| 一六銀月 | 一六九,五〇 |
| 一六金貨 | 一六九,五〇 |
| 一六五星 | 一六二,五〇 |
| 一六寶船 | 一六〇,七五 |
| 一六寶來 | 一六〇,七五 |
| 一六豐島 | 一六〇,七五 |
| 一二金貨 | |
| 一〇五子 | 一五二,五〇 |
| 一〇寶船 | 一五七, |
| 一〇寶來約 | 一四八, |

### 棉紗期市

三二標準紗

| | 九月期 | 十月期 |
|---|---|---|
| 開盤 | 一九五,五〇 | 一九七,二五 |
| 最高 | 一九五,七五 | 一九七,二五 |
| 最低 | 一九四,七五 | 一九六,七五 |
| 收盤 | 一九五,七五 | 一九七,二五 |
| 共交 | 五九〇件 | 一六〇件 |

### 本市金融

| 品名 | 價格 |
|---|---|
| 五大申票 | 九九三〇 |
| 現款電匯申 | 九九五〇 |
| 滙劃電匯申 | 九九四〇 |
| 銅元 | 四〇〇 |
| 上海票 | 九九四〇 |
| 山東票 | 九九八〇 |
| 大連票 | 九九〇〇 |
| 天津票 | 九九五〇 |
| 烟台票 | 九九六〇 |
| 威海票 | 九九四〇 |
| 龍口票 | 九九四〇 |
| 香港票 | 一二九〇 |
| 中國漢口票 | 六五〇〇 |
| 交通漢口票 | 九七五〇 |
| 通用漢口票 | 九七五〇 |
| 北平票 | 九九〇〇 |
| 立人洋 | 一〇七〇 |
| 羅洋 | 九八八〇 |
| 二〇小洋 | 七五〇〇 |
| 澳金票 | 一〇〇〇 |
| 安南票 | 一七四〇 |
| 廈門票 | 九八五〇 |
| 福建票 | 九八五〇 |
| 美金票 | 二五九〇 |
| 美金鎊 | 四五八〇 |
| 美銀洋 | 二四五〇 |
| 英金票 | 二二九〇 |
| 英金鎊 | 二二九〇 |
| 先令銀 | 六〇七〇 |
| 日金鎊 | 二二八七〇 |
| 菲律濱票 | 一二八〇 |
| 菲律濱洋 | 一〇七〇 |
| 吹拿大 | 二五六〇 |
| 新加坡 | 一五一〇 |
| 六比票 | 九九〇〇 |
| 六比銀 | 九一五〇 |
| 俄金鎊 | 二三〇〇 |
| 金馬克 | 八五〇〇 |
| 德金鎊 | 二二一五 |
| 荷蘭盾 | 一七五〇 |
| 法郎票 | 一七五〇 |
| 法金鎊 | 一八五〇 |
| 金單位 | 一八二九 |
| 正金 | 二二六〇〇 |
| 掛牌 | 一二九五〇 |


動臣氏 調經 鳳凰蛋

此蛋專治婦女經血不調月經趕前錯後忽多忽少血色不正黑紫成塊氣滯血閉凝結不通氣虛血虧子宮寒冷崩漏不止赤白帶下小便淋痛行經肚痛肚脹墮痛腰酸腿痛兩脅發脹胸膈滿悶嘔吐惡心頭暈眼黑四肢無力生氣憤怒食寒涼瘀血成病癥結痞塊腹中積聚左邊一條右邊一塊攻上攻下心胃脹疼心慌心跳酸軟無力咳嗽痰喘午後發燒作冷面黃體瘦不思飲食日輕夜重自汗盜汗久不生育屢患小產或無子嗣及姑娘經閉乾血癆症即服此蛋無不立效藥力絕大萬試萬靈誠爲婦科第一聖藥每盒六粒洋二元服法另有詳章

證明有效 淋濁 一笑丸

此丸專治新久白濁下淋精糊馬口尿道刺疼小便紅腫痛癢撒尿不暢或因膀胱有熱或受風毒發生臟毒太盛以致流黃流白經年虛淋老濁不斷時好時犯以及傳染妻妾赤白帶下用過千方百藥不好試服此丸三天立止七日斷根價目每盒二元服法另有詳章(外埠)函購加洋二角

無効退洋 花柳 消毒丸

專治男婦傳染各種花柳毒病發生軟硬下疳小便紅腫破爛魚口便毒楊梅瘡爛刺痛毒火淋病毒串週身筋骨酸痛結毒歸內週身發起紅斑紅點以及老毒不清瘀毒不淨各種臟毒惡瘡等症曾經服藥無效或注射藥針不能除根者即服此丸立能開關竅行週身達四肢通五臟搜內毒化堅硬止疼痛無論新久等症立從二便消出永不再犯價目每盒大洋一元

康氏秘製 開胃 舒肝丸

此丸藥性溫和男婦咸宜專治九種肝鬱不舒胸膈滿悶腹滿腫脹不思飲食倒飽嘈雜嘔吐酸水氣逆反胃痞悶不暢等症見效神速久已著名即服此丸立能解鬱舒肝寬胸順氣和胃止痛凡由飢飽惱怒氣所得之病三付全愈一盒斷根價目每盒六丸大洋一元每付一丸二角服法另有詳章

婦女通經 化血丹

此丹專治婦女行經併月氣滯血凝血塊經閉不通肝鬱閉血閉氣相凝三五個月血經不見肚大成形面黃肌瘦乾血癆症嘔吐惡心不思飲食以至胎前臨產艱難交骨不開胎死腹中衣胞不下一切婦科雜疾血分不見之病即服此丹立能通經化血開鬱和肝消癥化癥輕者只用一付重者連服三付血下立愈(注意孕婦忌服)價目每盒大洋二元外埠函購加郵費二角郵費通用來函掛號

靈效 健坤 白帶丸

此丸專治婦女經血不調赤白帶下久必腰酸腿疼膝軟百病叢生，而致子宮寒冷血虧血虛面黃肌瘦飲食無味身體作冷兩脇發脹作痛夜不安眠一切紅粉白帶等症日久失治必成癆病此丸固元神補氣血寒血熱衰弱老幼咸宜服之健體止帶面色轉潤見效神速久已著名凡婦科帶症一盒全愈永不再犯無效退洋 每盒六丸大洋二元

濟南總經售 緯二路大馬路口 德華子 廣吉藥品部

青島金鄉路太和春藥房 膠州路瑞蚨祥內廣濟堂 泰山路宏濟藥店代理

散拿吐瑾最補腦力 能使兒童學業猛進

兒童讀書須用腦力如缺乏營養則學業受影響雖致孜不倦然考試成績每落人後此乃腦力不足非天資愚鈍也當服以散拿吐瑾延年益壽粉補腦補血因其含有蛋白質與鱗質二者均爲人身要素兒童尤需要之

散拿吐瑾 SANATOGEN The True Tonic-Food

柏林華發大藥行精製 中國美時洋行經理 各大藥房均有出售

英語速記打字招生廣告

茲有英國女士泰耳利小姐住金口一路九號設教有年現以天氣漸涼擬欲添招新生有志向學者請至下列地址接洽可也

市內 金口一路九號本寓 河南路四十八號泰和商行 劉乾初代達電話四八五零號

東鎮 歸化支路十七號 刁洪光代達

青島 萬國體育會 賽馬廣告

會址：中山路曲阜路十八號三樓 電話：三千八百零二號

第二天賑災賽馬 定於九月七日（禮拜六）舉行計賽十三次 搖彩統票每號十元

本會平常賽馬 定於九月八日（禮拜日）舉行計賽十三次 搖彩統票每號十元

藝圃 民記

中山路南首二十一號 備用電話四七零六號

爲島上之藝術商店 專售鮮花各種奇卉 承做花籃花球花圈 包種樹木代鋪草地 出租結婚頭紗禮帽 承辦一切俱臻美化

家庭教師待聘

山東大學高年級同學某君擬於課餘在外担任家庭教師如有聘者請函山東大學二六〇六九號信箱轉王君以便定期面洽

膠海關監督公署佈告 第五五九號

爲布告事案奉財政部令飭所有報運外洋之白煤其燃率在五或以上者自本年八月十六日起概應准予免稅出口等因奉此仰各商人等一體周知特此布告

中華民國二十四年八月三十一日

監督 袁思彥 稅務司 柏德立

介紹英文良師

李君汝三研究英文二十餘載曾任大學英文講師并爲英文雜誌報紙撰稿有年現擬於公餘之暇教授英文凡願初學補習或研究英國文學者請於每日午後八時至九時親至龍山路三十九號接洽可也

購洋文打字機

某君欲買半新洋文打字機一架（新牌）有出讓者請書明價目投函一四三信號箱接洽

公園飯店

敝店爲中外人士遊覽公園便利飲食起見蒙官府特許在第一公園開設西菜館 地點幽雅 背山面水 花木叢蔭 天然風景

價目 早晚便餐自一元至二元

地址第一公園內銀杏路公園路角

青島公園飯店謹啓 電話五三九四號

律師于世琦通告

本律師辦理各級法院民刑訴訟非訟事件，及各種契約單據登記過戶商標註册并證明等文件，如有委託者請至本事務所接洽可也，特此通告！ 事務所熱河路十五號

敝公司現有避暑房屋數所坐落湛山接近海濱另有倉庫一所坐落大港交通便利如欲租者請向美商中華平安公司接洽 電話五零六二號 臺西路五號

本公司兼辦水火保險

新秋天氣 請備 海京毛毯

天津海京毛織廠青島總經理 元成商行

中山路六十三號 電話五四二零

耘蓬醫院 專治羊角瘋 膠州路東口觀象二路 電話五七零一